

# CATÁLOGO ARQUEOLÓGICO RELACIONADO CON LAS NORMAS URBANÍSTICAS DEL TÉRMINO MUNICIPAL DE REINOSO DE CERRATO (PALENCIA).

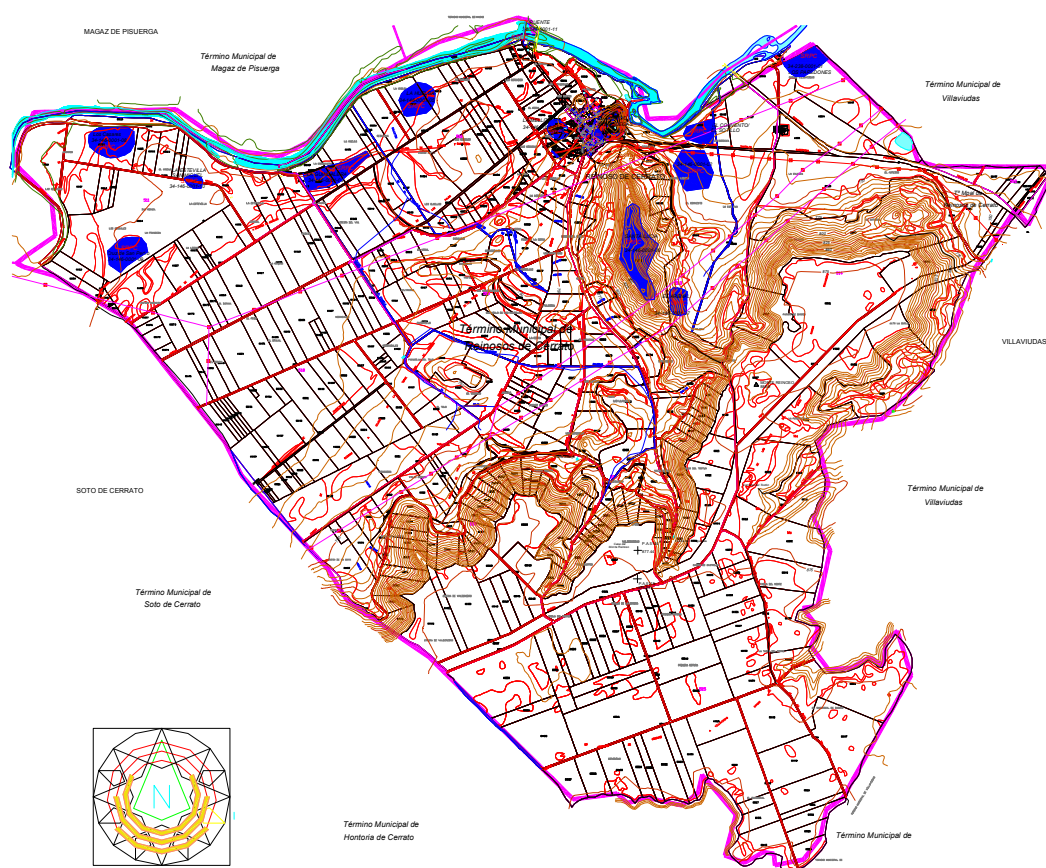

ARQUEÓLOGA: M<sup>a</sup> JULIA CRESPO MANCHO



## ***I.- INTRODUCCIÓN***

Se realiza el presente Catálogo Arqueológico a petición de JOSÉ LUIS HERRERO MARCOS, con dirección en C/ Mayor Principal Nº 14 - C.P. 34001 (PALENCIA) arquitecto redactor de las NN.UU del TM. de Reinoso de Cerrato, con el fin de dar cumplimiento al Art. 54 de la LEY 12/2002, DE 11 DE JULIO, DE PATRIMONIO CULTURAL DE CASTILLA Y LEÓN, desarrollada mediante el DECRETO 37/2007, de 19 de Abril, por el que se aprueba el Reglamento para la Protección del Patrimonio Cultural de Castilla y León.

El permiso de prospección arqueológica para la realización del presente catálogo fue emitido con fecha 17 de Febrero de 2011, Nº de Expte.: 14/2011 (OT-20/2011-99).

## ***II.- METODOLOGÍA***

El trabajo ha consistido en la prospección, delimitación y disposición de las cautelas de protección necesarias, con respecto a los yacimientos arqueológicos, conocidos hasta la fecha, en el TM de Reinoso de Cerrato (Palencia).

La realización de la prospección arqueológica tiene como finalidad primordial determinar la posible existencia de elementos patrimoniales de interés: yacimientos arqueológicos en el área de actuación de los trabajos, que pueden verse afectados o destruidos, de manera que el conocimiento de los posibles restos permita la adopción de medidas correctoras. Asimismo, la realización de la prospección y delimitación de los yacimientos conocidos posibilita aplicar a esos espacios las medidas antedichas.

### **1.- Trabajos previos:**

Se ha realizado un análisis del área de afección sobre la planimetría 1/25.000, habiéndose determinado las zonas más susceptibles en cuanto a Patrimonio Histórico se refiere, teniendo en cuenta factores tales como cercanía a cursos fluviales o fuentes de agua, posición dominante respecto al entorno, accesos a recursos naturales, vías de comunicación y toponimia, etc....

Se han consultado las referencias documentales en poder de la Junta de Castilla y León para determinar los yacimientos arqueológicos conocidos en el término municipal con el fin de efectuar el estudio y delimitación de los mismos.

### **2.- Los trabajos arqueológicos sobre el terreno:**

Como segundo paso de estudio, se ha realizado una prospección superficial, intensiva, visual y de cobertura total de las parcelas donde se ubican los yacimientos conocidos de dicho término municipal, con un frente prospectivo con intervalos entre prospectores de 3 a 5 m, menor al que propone Víctor M. Fernández Martínez<sup>1</sup> cuyos frentes oscilan entre los 20 y

---

<sup>1</sup> **FERNÁNDEZ MARTÍNEZ, 1.985, p.13-14**

25 m.; con lo cual aplicando el coeficiente de Bintliff<sup>2</sup>, siempre resultarían localizados, como mínimo, yacimientos de 14,14 m de radio, es decir de alrededor de media hectárea de superficie. En el caso que nos ocupa se decidió que la prospección se realizase con intervalos mucho menores.

Este modelo de prospección permite una mayor rentabilidad de los medios humanos y materiales.

Se ha tenido en cuenta la visibilidad que ofrecía el medio físico a la hora de la localización; es significativa la variación en el porcentaje de yacimientos que son detectados teniendo en cuenta esta variable, como lo demuestran diversos estudios<sup>3</sup>. Este parámetro viene determinado fundamentalmente, por los cambios estacionales de vegetación y climatológicos, sobre todo, por las labores agrícolas, entre las cuales la de arada es la que tiene mayor influencia en la visibilidad de un yacimiento. Por todo ello la época más propicia para la detección es la de otoño-invierno.

• **Recogida de material:** No se han recogido restos materiales en los yacimientos registrados de dicho término municipal.

• **El registro de los datos** correspondientes al desarrollo de la prospección y de los resultados obtenidos se ha reflejado en fichas diario, en las que además de los datos intrínsecos del lugar visitado y la razón de la selección, se incluyen factores como: visibilidad, número de prospectores, intervalos, etc.

### **3.- Redacción del Catálogo Arqueológico:**

Se ha realizado una ficha de prospección basada en el modelo proporcionado por la Junta de Castilla y León para la documentación de yacimientos en las cartas arqueológicas provinciales.

---

<sup>2</sup> BINTLIFF, 1985, p.127-137

<sup>3</sup> JACOBSEN, J.A., 1.984, pp.187-198; POTTER, T.W., 1.982, pp.9-41; y sobretodo GALLANT, T.W., 1.986, pp.403-418

En el apartado de descripción se ha señalado la superficie prospectada mediante la elaboración de un plano los procedimientos ya conocidos, tales como los de Ohel, Haigh y sobre todo Bintliff<sup>4</sup>.

Finalmente se ha efectuado la valoración arqueológica de la zona prospectada con suficiente documentación, la delimitación de los yacimientos existentes en el término municipal, las sugerencias para la adecuada gestión de los posibles restos hallados (necesidad o no de un control arqueológico, protección de lugares específicos de interés patrimonial, etc....), así como la normativa de protección a la que hace referencia la Ley 12/2002, estableciendo las cautelas de protección, la clasificación y usos del suelo, lo que debe quedar reflejado en las NN.UU.

---

<sup>4</sup> HIGH, 1.981; OHEL, 1.982; BINTLIFF, 1.985

### **III.- LOCALIZACIÓN**

El área objeto de estudio se encuentra en el TM. de Reinoso de Cerrato (Palencia). MTN. Escala 1/25.000, Hoja Nº 312-I. "Venta de Baños", año 2.000

### 1.- El núcleo urbano:

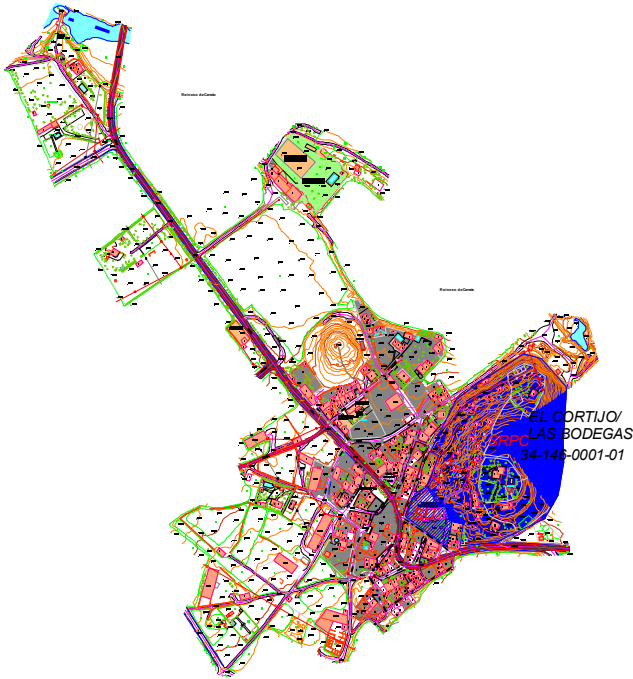

Plano del núcleo urbano de Reinoso de Cerrato con la localización del yacimiento de "Las Bodegas/El Cortijo, N° INV.: 34-146-0001-08"

En la propuesta realizada por el equipo redactor de las NN. UU no hay cambios de clasificación de suelo en el núcleo urbano; por lo tanto, los suelos siguen manteniendo la clasificación que tenían hasta ahora, no habiendo superficies relativas a este entorno susceptibles de ser prospectadas. El trabajo se ha centrado en la prospección, delimitación y normas de protección de los yacimientos conocidos hasta la fecha en el TM.

## PLANIMETRÍA

1.- Reinoso de Cerrato. MTN con la localización de los yacimientos arqueológicos. Escala 1/25.000.

#### ***IV.- RELACIÓN DE YACIMIENTOS EXISTENTES EN EL TÉRMINO MUNICIPAL***

**Listado de yacimientos existentes dentro del T.M. de la localidad de REINOSO DE CERRATO (Palencia):**

<b>NOMBRE DEL YACIMIENTO</b>	<b>Nº DE INVENTARIO</b>
EL CORTIJO O LAS BODEGAS	34-146-0001-01
EL CONVENTO/EL SOTILLO	34-146-0001-02
LA GUINDALERA	34-146-0001-03
LA MELLIZA	34-146-0001-04
LA HUELGA	34-146-0001-05
SANTA LUCIA	34-146-0001-06
EL ARENAL	34-146-0001-07
LOS CASARES	34-146-0001-08
CRUZ DE SAN PEDRO	34-146-0001-09
LA ESTEVILLA/SAN MIGUEL	34-146-0001-10
PUENTE	34-146-0001-11
LOS PAREDONES	34-238-0001-01

**Yacimientos en los que se han realizado cambios en su delimitación:**

- .- El Cortijo o las bodegas.
- .- La Guindalera
- .- La Melliza

## ***V .- FICHAS DEL INVENTARIO ARQUEOLÓGICO.***

CATÁLOGO NN.UU. REINOSO DE CERRATO						
Yacimiento: EL CORTIJO O LAS BODEGAS				Nº Inventario: 34-146-0001-01		
Provincia: PALENCIA				Municipio: REINOSO DE CERRATO		
Localidad: REINOSO DE CERRATO						
PROTECCIÓN CULTURAL		SITUACIÓN URBANÍSTICA				SITUACIÓN JURÍDICA
CATEGORÍA	FEC HA	Par.	Polígono	REF. CATASTRAL	CLASIF. DEL SUELO	
YACIMIENTO ARQUEOLÓGICO		5324	512	34146A512053240000PS	SUELO RÚSTICO PROTECCIÓN CULTURAL	Propiedad privada
		5325	512	34146A512053250000PZ		
		5326	512	34146A512053260000PU		
		5327	512	34146A512053270000PH		
		5328	512	34146A512053280000PW		
		5329	512	34146A512053290000PA		
		5330	512	34146A512053300000PH		
		5331	512	34146A512053310000PW		
		5351	512	34146A512053510000PD		
		5354	512	34146A512053540000PJ		
		9021	512	34146A512090210000PH		
		Suelo	Manzana	REF. CATASTRAL	CLASIF. DEL SUELO	
		03	55824	5582403UM8458S0001FF	SUELO URBANO	Propiedad privada
		01	55828	5582801UM8458S0001SF		
SUPERFICIE QUE OCUPA EL YACIMIENTO				ATRIBUCIÓN CULTURAL		
3,5 Ha				Segura		
				Posible		
				Hierro I X		
				Pleno Medieval Cristiano X		
				Bajo Medieval Cristiano x		

### NIVEL DE PROTECCIÓN: PROTECCIÓN PREVENTIVA

**Actuaciones:** Las obras que puedan realizarse en la zona delimitada del yacimiento que afecten al mismo, tendrán que supeditarse a la realización de una intervención arqueológica autorizada por el organismo competente en materia de cultura.

#### 1.-LOCALIZACIÓN:



COORDENADAS CON LA DELIMITACIÓN DEL YACIMIENTO			
COORD. UTM. PUNTO 1	COORD. UTM. PUNTO 2	COORD. UTM. PUNTO 3	COORD. UTM. PUNTO 4
X: 385.494,11 m Y: 4.647.980,67 m	X: 385.547,57 m Y: 4.647.987,78 m	X: 385.628,55 m Y: 4.647.046,71 m	X: 385.647,03 m Y: 4.647.200,55 m
COORD. GEOG. PUNTO 1	COORD. GEOG. PUNTO 2	COORD. GEOG. PUNTO 3	COORD. GEOG. PUNTO 4
Lo.: 4° 22' 55,50" W La.: 41° 58' 31,83" N	Lo.: 4° 22' 53,18" W La.: 41° 58' 32,09" N	Lo.: 4° 22' 49,70" W La.: 41° 58' 34,04" N	Lo.: 4° 22' 49,01" W La.: 41° 58' 39,04" N
COORD. UTM. PUNTO 5	COORD. UTM. PUNTO 6	COORD. UTM. PUNTO 7	COORD. UTM. PUNTO 8
X: 385.590,04 m Y: 4.648.250,19 m	X: 385.484,08 m Y: 4.647.185,46 m	X: 385.450 m Y: 4.648.112,48 m	X: 385.463,19 m Y: 4.648.103,42 m
COORD. GEOG. PUNTO 5	COORD. GEOG. PUNTO 6	COORD. GEOG. PUNTO 7	COORD. GEOG. PUNTO 8
Lo.: 4° 22' 51,52" W La.: 41° 58' 40,62" N	Lo.: 4° 22' 56,08" W La.: 41° 58' 38,46" N	Lo.: 4° 22' 57,51" W La.: 41° 58' 36,08" N	Lo.: 4° 22' 56,93" W La.: 41° 58' 35,79" N
COORD. UTM. PUNTO 9	COORD. UTM. PUNTO 10	COORD. UTM. PUNTO 11	COORD. UTM. PUNTO 12
X: 385.447,41 m Y: 4.648.062,04 m	X: 385.428,66 m Y: 4.647.057,02 m	X: 385.414,74 m Y: 4.647.020,93 m	X: 385.461,35 m Y: 4.647.989,17 m
COORD. GEOG. PUNTO 9	COORD. GEOG. PUNTO 10	COORD. GEOG. PUNTO 11	COORD. GEOG. PUNTO 12
Lo.: 4° 22' 57,58" W La.: 41° 58' 34,44" N	Lo.: 4° 22' 58,40" W La.: 41° 58' 34,27" N	Lo.: 4° 22' 58,97" W La.: 41° 58' 33,09" N	Lo.: 4° 22' 56,93" W La.: 41° 58' 32,09" N

- **Accesos:** El yacimiento arqueológico se sitúa al Este del casco urbano de Reinoso de Cerrato, en el pequeño cerro en que se ubican las bodegas de la localidad.

**2.- DESCRIPCIÓN GENERAL:** El yacimiento se localiza al Este del casco urbano, en la parte alta del pequeño cerro donde se ubican las bodegas y un chalet, situado este último en la zona más elevada. En una superficie entorno a 3,5 Ha. En las prospecciones realizadas en 1987 y año 2001, se recogieron cerámicas realizadas a mano cuyas características indican una cronología de la Primera Edad del Hierro. En 1987, se construyó el chalet existente en la parte superior del cerro, los movimientos de tierra originaron la aparición de varios fondos de cabañas y hogares, asociados a materiales de cerámica a mano de cronología Hierro I.

También han sido localizados materiales constructivos y cerámicos, realizados a torno, de época pleno medieval.

En la prospección realizada en la actualidad se ha rastreado toda la superficie del yacimiento, haciendo mayor hincapié en las zonas periféricas, lo que ha significado la variación de su delimitación con respecto a la existente en la ficha de inventario de la Junta de Castilla y León.

### GEOMORFOLOGÍA Y LITOLOGÍA:

El yacimiento se enclava en un pequeño cerro, con caída hacia la margen izquierda del río Pisuerga.

### 3. DOCUMENTACIÓN GRÁFICA



Vista general del yacimiento. Zona superior del mismo, tramo correspondiente a las bodegas. Fotografía realizada desde el norte en dirección sur.



Ladera oriental del yacimiento.



Parte alta del cerro donde se ubica el yacimiento, la cual está ocupada parcialmente por la construcción de un chalet.



Ladera occidental del yacimiento. Presenta un desnivel en cortado hacia la vega del río, constituyendo por sí mismo una defensa natural.



Vista de la parcela 5329, en la actualidad junto con las parcelas 5328 y 5327, se encuentra libre de construcciones y por lo tanto, en ellas se considera que pueda haber una mejor conservación de los restos y estructuras relacionados con el yacimiento



Vista general de la parcela 5329. Fotografía tomada desde el Este en dirección Oeste.



Vista general de la parcela 5351 en el entorno del camino próximo a la iglesia, este área está muy afectada por las excavaciones de las bodegas existentes.



Margen de delimitación occidental del yacimiento. Fotografía realizada en dirección sur.



Ídem.



Detalle del cortado que comienza en la zona norte del yacimiento.



Zona donde se observa la presencia de un nivel ceniciento de composición antrópica, relacionado con el yacimiento

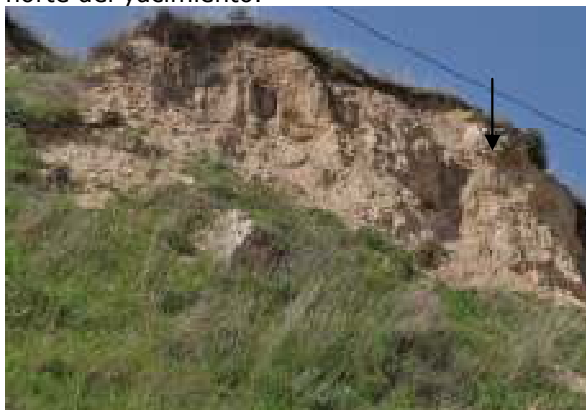

Ídem.



Delimitación del área oriental del yacimiento.



Parte de la parcela 80018, que constituye el casco urbano. Este solar se encuentra excavado en su totalidad y por tanto ha sido excluido del yacimiento.

#### 4.- TRABAJOS DE PROSPECCIÓN

ARQUEÓLOGO	FECHA
M <sup>a</sup> Julia Crespo Mancho	<b>Febrero-Julio 2011</b>

#### 5.- PLANIMETRÍA

CATÁLOGO NN.UU. REINOSO DE CERRATO						
Yacimiento: EL CONVENTO/EL SOTILLO				Nº Inventario: 34-146-0001-02		
Provincia: PALENCIA				Municipio: REINOSO DE CERRATO		
Localidad: REINOSO DE CERRATO						
PROTECCIÓN CULTURAL		SITUACIÓN URBANÍSTICA				SITUACIÓN JURÍDICA
CATEGORÍA	FEC HA	Par.	Polígono	REF. CATASTRAL	CLASIF. DEL SUELO	
YACIMIENTO ARQUEOLÓGICO		5 9	513 513	34146A513000050000PA 34146A513000090000PQ	SUELO RÚSTICO PROTECCIÓN CULTURAL	Propiedad privada
SUPERFICIE QUE OCUPA EL YACIMIENTO				ATRIBUCIÓN CULTURAL		
				Segura		Posible
3,5 Ha				Pleno Medieval Cristiano	X	
				Bajo Medieval Cristiano	X	
				Moderno	X	
<b>NIVEL DE PROTECCIÓN: PROTECCIÓN PREVENTIVA</b> <b>Actuaciones:</b> Las obras que puedan realizarse en la zona delimitada del yacimiento que afecten al mismo, tendrán que supeditarse a la realización de una intervención arqueológica autorizada por el organismo competente en materia de cultura.						

#### 1.-LOCALIZACIÓN:

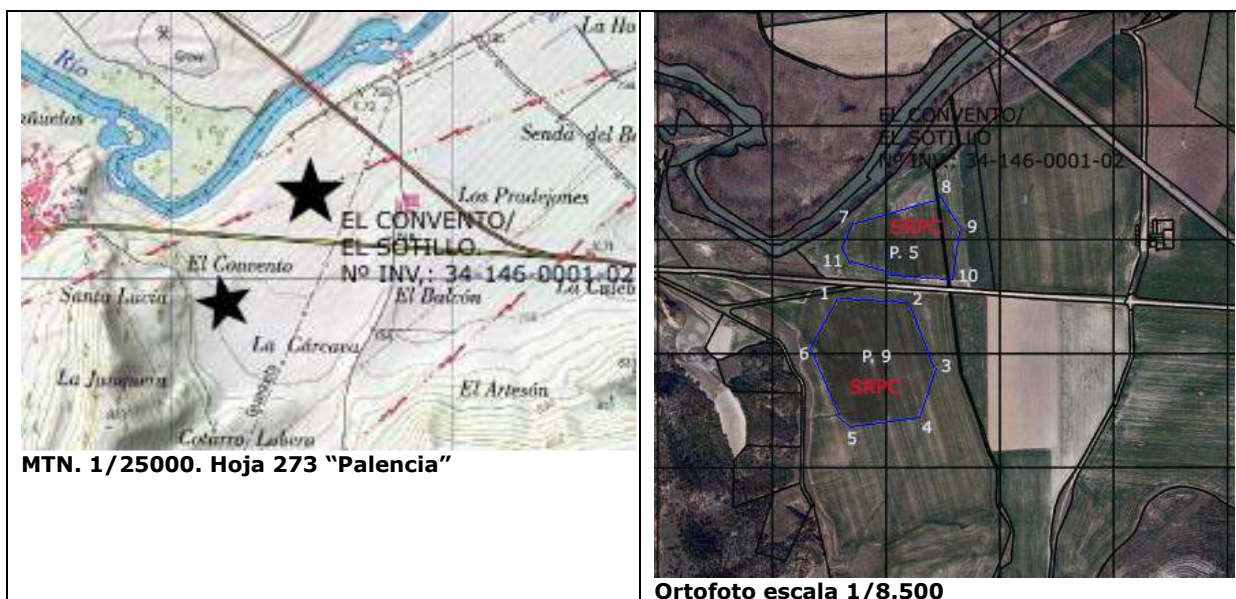

COORDENADAS CON LA DELIMITACIÓN DEL YACIMIENTO			
COORD. UTM. PUNTO 1	COORD. UTM. PUNTO 2	COORD. UTM. PUNTO 3	COORD. UTM. PUNTO 4
X: 386.003.20 m Y: 4.647.901.17 m	X: 386.193.37 m Y: 4.647.894.57 m	X: 386.195.36 m Y: 4.647.797.10 m	X: 386.155.01 m Y: 4.647.609.94 m
COORD. GEOG. PUNTO 1	COORD. GEOG. PUNTO 2	COORD. GEOG. PUNTO 3	COORD. GEOG. PUNTO 4
Lo.: 4° 22' 33.33" W La.: 41° 58' 29.52" N	Lo.: 4° 22' 25.06" W La.: 41° 58' 29.40" N	Lo.: 4° 22' 24.91" W La.: 41° 58' 26.24" N	Lo.: 4° 22' 26.53" W La.: 41° 58' 20.16" N
COORD. UTM. PUNTO 5	COORD. UTM. PUNTO 6	COORD. UTM. PUNTO 7	COORD. UTM. PUNTO 8
X: 386.066.37 m Y: 4.647.627.31 m	X: 385.976.34 m Y: 4.647.779.35 m	X: 386.068.26 m Y: 4.648.077.29 m	X: 386.068.26 m Y: 4.648.077.29 m
COORD. GEOG. PUNTO 5	COORD. GEOG. PUNTO 6	COORD. GEOG. PUNTO 7	COORD. GEOG. PUNTO 8
Lo.: 4° 22' 30.39" W La.: 41° 58' 20.67" N	Lo.: 4° 22' 34.41" W La.: 41° 58' 25.55" N	Lo.: 4° 22' 30.62" W La.: 41° 58' 35.26" N	Lo.: 4° 22' 30.62" W La.: 41° 58' 35.26" N
COORD. UTM. PUNTO 9	COORD. UTM. PUNTO 10	COORD. UTM. PUNTO 11	
X: 386.247.39 m Y: 4.648.047.84 m	X: 386.221.23 m Y: 4.647.968.58 m	X: 386.045.40 m Y: 4.647.981.99 m	
COORD. GEOG. PUNTO 9	COORD. GEOG. PUNTO 10	COORD. GEOG. PUNTO 11	
Lo.: 4° 22' 22.82" W La.: 41° 58' 34.40" N	Lo.: 4° 22' 23.90" W La.: 41° 58' 31.81" N	Lo.: 4° 22' 31.55" W La.: 41° 58' 32.16" N	

- **Accesos:** Partiendo de la localidad e Reinoso de Cerrato en dirección Este, por la antigua carretera que se dirige a Villaviudas. Una vez recorridos por ella unos 500 m. el yacimiento se localiza junto al río, al Norte de la carretera y al Sur de la vía, en una suave loma con caída hacia el Este.

**2.- DESCRIPCIÓN GENERAL:** El yacimiento se localiza al Este del casco urbano, extendiéndose tanto por una loma con caída hacia el Este que parte al pie de páramo como por la llanura aluvial del Pisuerga. Dentro del enclave, que abarca unas 4 Has., hay dos núcleos diferenciados. El situado al sur de la carretera, cuya concentración de materiales se localizan en la cima de la loma hubo un antiguo convento, observándose una serie de tumbas, abundante teja curva y restos cerámicos. En el área de necrópolis se aprecia una coloración más oscura del terreno que ocupa una superficie cercana a 1 Ha. El segundo núcleo se localiza en la llanura aluvial del Pisuerga y corresponde, a la luz de los materiales que aparece en él (calizas escuadradas, tejas curvas y cerámica) a un antiguo núcleo poblacional. Las producciones "Duque de la Victoria" localizadas en ambos enclaves indican la cronología Bajo medieval del yacimiento, no descartando que pudiera haber sido ocupado en momentos anteriores ni que perdurara hasta la Edad Moderna.

En la prospección realizada en la actualidad se ha rastreado toda la superficie del yacimiento, localizándose, en ambos núcleos, cerámica estriada de cronología pleno medieval.

## GEOMORFOLOGÍA Y LITOLOGÍA:

El yacimiento se enclava en la margen izquierda del río Pisuerga, en una suave loma que parte desde el propio pie de páramo, extendiéndose también por la llanura aluvial del citado curso de agua.

### 3. DOCUMENTACIÓN GRÁFICA



Vista general del yacimiento. Zona superior del núcleo sito al sur de la carretera, área relacionada con la ubicación de un antiguo convento.



Ídem. Vista del yacimiento desde el sur en dirección noroeste.



Ídem. Loma sobre la que se localizan la mayor parte de materiales, sobre todo restos constructivos.



Zona occidental del yacimiento, área que limita con la ladera del camino que discurre en la margen oriental del cerro, y en la que se han acumulado la mayor parte de piedras y lajas procedentes del yacimiento.



Vista general del núcleo sito al norte de la carretera. Fotografía realizada desde el noreste en dirección suroeste.



Restos de materiales cerámicos de cronología medieval localizados en el núcleo sito al norte de la carretera.



Vista general del núcleo sito al norte de la carretera. Parcela 5. Fotografía realizada desde el Este en dirección Oeste.



Vista general de las parcelas 5 y 9. Fotografía realizada desde el Norte en dirección Sur.

#### **4.- TRABAJOS DE PROSPECCIÓN**

<b>ARQUEÓLOGO</b>	<b>FECHA</b>
M <sup>a</sup> Julia Crespo Mancho	<b>Febrero-Julio 2011</b>

#### **5.- PLANIMETRÍA:**

CATÁLOGO NN.UU. REINOSO DE CERRATO						
Yacimiento: LA GUINDALERA				Nº Inventario: 34-146-0001-03		
Provincia: PALENCIA				Municipio: REINOSO DE CERRATO		
Localidad: REINOSO DE CERRATO						
PROTECCIÓN CULTURAL		SITUACIÓN URBANÍSTICA				SITUACIÓN JURÍDICA
CATEGORÍA	FECHA	Par.	Polígono	REF. CATASTRAL	CLASIF. DEL SUELO	
YACIMIENTO ARQUEOLÓGICO		29	511	34146A511000290000PT	SUELO RÚSTICO	Propiedad privada
		47	547	34146A512000470000PD	PROTECCIÓN	
		50	547	34146A512000500000PD	CULTURAL	
		51	547	34146A512000510000PX		
SUPERFICIE QUE OCUPA EL YACIMIENTO				ATRIBUCIÓN CULTURAL		
4,65 Ha				Tardorromano	X	
				Bajo Medieval Cristiano		X
				Moderno	X	
NIVEL DE PROTECCIÓN: PROTECCIÓN PREVENTIVA						
Actuaciones: Las obras que puedan realizarse en la zona delimitada del yacimiento que afecten al mismo, tendrán que supeditarse a la realización de una intervención arqueológica autorizada por el organismo competente en materia de cultura.						

#### 1.-LOCALIZACIÓN:



COORDENADAS CON LA DELIMITACIÓN DEL YACIMIENTO			
COORD. UTM. PUNTO 1	COORD. UTM. PUNTO 2	COORD. UTM. PUNTO 3	COORD. UTM. PUNTO 4
X: 383.325,92 m Y: 4.647.736,50 m	X: 386.812,35 m Y: 4.647.902,15 m	X: 383.838,55 m Y: 4.647.873,37 m	X: 383.568,24 m Y: 4.647.656,33 m
COORD. GEOG. PUNTO 1	COORD. GEOG. PUNTO 2	COORD. GEOG. PUNTO 3	COORD. GEOG. PUNTO 4
Lo.: 4° 24' 29,51" W La.: 41° 58' 22,77" N	Lo.: 4° 24' 08,50" W La.: 41° 58' 28,40" N	Lo.: 4° 24' 07,34" W La.: 41° 58' 27,48" N	Lo.: 4° 24' 18,93" W La.: 41° 58' 20,30" N
COORD. UTM. PUNTO 5			
X: 383.354,51 m Y: 4.647.636,81 m			
COORD. GEOG. PUNTO 5			
Lo.: 4° 24' 28,20" W La.: 41° 58' 19,55" N			

- **Accesos:** Saliendo del casco urbano de Reinoso de Cerrato en dirección Norte se toma la carretera que une con la C-619, antes de llegar a la bifurcación que conduce al antiguo Puente, surge un camino recto, transversal a la carretera, en dirección oeste recorriendo por él una distancia de 1827 m. en este punto y en dirección norte parte otro camino que hay

que recorrer hasta el final, en este punto y en dirección este comienza el yacimiento.

**2.- DESCRIPCIÓN GENERAL:** El yacimiento se localiza en la margen izquierda del río Pisuerga, ubicado en una amplia vega y coincidiendo con un manchón de tono parduzco y un ligero alomamiento con caída hacia el Este, situado a unos 125 m. de la orilla del río. Dentro del enclave, que presenta una dispersión de materiales entorno a 4,5 Has., se ha podido distinguir una zona en la que los restos aparecen de forma más abundante, ocupando esta área de concentración una extensión de 0,12 Has. Sobre el terreno aparecen abundantes materiales constructivos (tégulas, tejas curvas, ladrillos macizos) y cerámicos (TSht y producciones comunes de época tardorromana, algunas piezas que podrían ser bajo medievales y cerámicas anaranjadas correspondientes a momentos de la Edad Moderna) junto a los cuales pueden verse algunas escorias.

En la prospección realizada en la actualidad se ha visto que la dispersión de materiales es mayor a la señalada en la ficha de inventario, por lo que se ha realizado un cambio sustancial en la delimitación del yacimiento, prolongando su ocupación hacia el Este, siendo mayor la abundancia de materiales en el extremo nororiental. En el flanco norte del área delimitada se observa la presencia de un muro de mampostería caliza que discurre en dirección Este-Oeste, estructura de la que únicamente se ve la cara norte, no pudiendo relacionarlo con una etapa cronológica concreta.

### GEOMORFOLOGÍA Y LITOLOGÍA:

El yacimiento se enclava en un ligero alomamiento situado en la vega del río Pisuerga. Desde el punto de vista geológico se trata de la terraza del río Pisuerga originada en el Cuaternario (Pleistoceno Medio), formada por coluviones antiguos, gravas cuarcíticas, arenas, y limos frecuentemente encostrados.

### 3. DOCUMENTACIÓN GRÁFICA



Vista general del yacimiento. Parcelas 29 y 47. Fotografía realizada desde el Oeste en dirección Este. Zona de mayor concentración de materiales

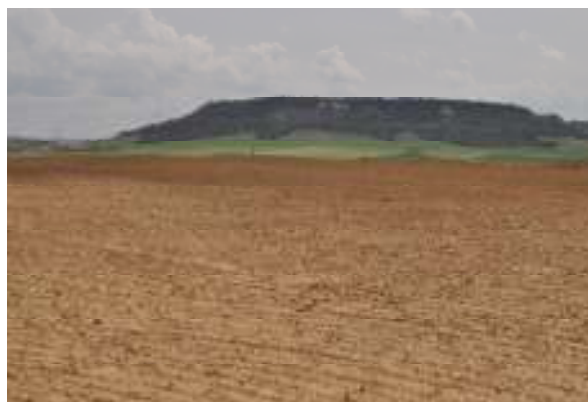

Ídem. Fotografía Realizada desde el Norte en dirección Sureste. La visibilidad del suelo era muy buena.



Ídem. Fotografía realizada en dirección Sur.



Ídem. Fotografía realizada en dirección Oeste.

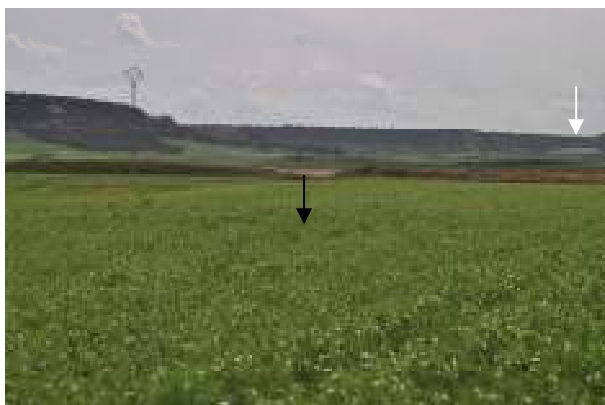

Vista general de la parcela 50. En el momento se realizaba la prospección, se hallaba sembrada de guisantes, los cuales dificultaban la visibilidad del suelo en el tramo oeste. En su parte terminal se observa un importante desnivel con respecto a la parcela 51



Ídem. Fotografía tomada desde el norte de la parcela 51 en dirección sur. Existe un importante crecimiento diferencial de la vegetación, siendo mayor en la zona oeste y pequeño en el norte, hecho que presupone la posible existencia de estructuras en esta área.



Afloramiento del muro que discurre en dirección Este-Oeste en la linde norte de las parcelas 47 y 50



Acumulación de materiales constructivos en la linde norte de la parcela 47. Abundan las tejas curvas, las reglas y los mampuestos calizos

#### 4.- TRABAJOS DE PROSPECCIÓN

ARQUEÓLOGO	FECHA
Ma Julia Crespo Mancho	Febrero-Julio 2011

#### 5.- PLANIMETRÍA:

CATÁLOGO NN.UU. REINOSO DE CERRATO						
Yacimiento: LA MELLIZA				Nº Inventario: 34-146-0001-04		
Provincia: PALENCIA				Municipio: REINOSO DE CERRATO		
Localidad: REINOSO DE CERRATO						
PROTECCIÓN CULTURAL		SITUACIÓN URBANÍSTICA				SITUACIÓN JURÍDICA
CATEGORÍA	FECHA	Par.	Polígono	REF. CATASTRAL	CLASIF. DEL SUELO	
YACIMIENTO ARQUEOLÓGICO		16	512	34146A512000160000PX	SUELO RÚSTICO PROTECCIÓN CULTURAL	Propiedad privada
		17	512	34146A512000170000PI		
		18	512	34146A512000180000PJ		
		19	512	34146A512000190000PE		
		20	512	34146A512000200000PI		
		21	512	34146A512000210000PJ		
		5188	512	34146A512051880000PR		
		5338	512	34146A512053380000PL		
SUPERFICIE QUE OCUPA EL YACIMIENTO				ATRIBUCIÓN CULTURAL		
1,12 Ha				Segura	Posible	
				Indeterminado	X	
				Alto medieval		X
				Pleno medieval Cristiano		X
				Bajo medieval cristiano	X	
Moderno	X					
NIVEL DE PROTECCIÓN: PROTECCIÓN PREVENTIVA						
Actuaciones: Las obras que puedan realizarse en la zona delimitada del yacimiento que afecten al mismo, tendrán que supeditarse a la realización de una intervención arqueológica autorizada por el organismo competente en materia de cultura.						

#### 1.-LOCALIZACIÓN:



MTN. 1/25000. Hoja 273 "Palencia"



Ortofoto escala 1/5000

COORDENADAS CON LA DELIMITACIÓN DEL YACIMIENTO			
COORD. UTM. PUNTO 1	COORD. UTM. PUNTO 2	COORD. UTM. PUNTO 3	COORD. UTM. PUNTO 4
X: 385.159,40 m Y: 4.648.120,95 m	X: 385.236,85 m Y: 4.648.071,86 m	X: 385.209,79 m Y: 4.648.075,84 m	X: 385.196,29 m Y: 4.648.037,97 m
COORD. GEOG. PUNTO 1	COORD. GEOG. PUNTO 2	COORD. GEOG. PUNTO 3	COORD. GEOG. PUNTO 4
Lo.: 4° 23' 10,14" W La.: 41° 58' 36,20" N	Lo.: 4° 23' 6,74" W La.: 41° 58' 34,65" N	Lo.: 4° 23' 7,92" W La.: 41° 58' 34,76" N	Lo.: 4° 23' 8,48" W La.: 41° 58' 33,53" N
COORD. UTM. PUNTO 5	COORD. UTM. PUNTO 6	COORD. UTM. PUNTO 7	
X: 385.238,31 m Y: 4.648.024,89 m	X: 385.167,53 m Y: 4.647.991,49m	X: 385.094,76 m Y: 4.648.055,12 m	
COORD. GEOG. PUNTO 5	COORD. GEOG. PUNTO 6	COORD. GEOG. PUNTO 7	
Lo.: 4° 23' 6,64" W La.: 41° 58' 33,13" N	Lo.: 4° 23' 9,69" W La.: 41° 58' 32,01" N	Lo.: 4° 23' 12,90" W La.: 41° 58' 34,03" N	

- **Accesos:** Desde el casco urbano de Reinoso de Cerrato, partiendo en dirección Oeste por la carretera que va a Soto de Cerrato, debiendo avanzar por ella unos 125 m. hasta llegar al yacimiento, que se sitúa a ambos lados de la misma

**2.- DESCRIPCIÓN GENERAL:** El yacimiento se localiza en la margen izquierda del río Pisuerga, a unos 500 m. de su cauce, situado en una zona que asciende ligeramente hacia el E desde la vega del río hasta enlazar con la primera línea de la paramera. En la superficie del mismo, que ocupa una extensión de aproximadamente 1,2 Has., se ve gran cantidad de vertidos contemporáneos, seguramente debidos a las cercanías del casco urbano. Los materiales constatados aparecen a ambos lados de la carretera que une Reinoso y Soto de Cerrato, pudiéndose distinguir una zona de concentración al Este de la misma, éstos consisten en tejas curvas, teja francesa, escorias metálicas y cerámicas a torno que permiten atribuir al enclave una cronología bajo medieval y moderna, no pudiendo descartarse que su ocupación deba remontarse a momentos anteriores a la Edad Media. A esto hay que añadir tres fragmentos elaborados a mano de cronología prehistórica indeterminada.

En la prospección realizada en la actualidad se ha variado la delimitación del yacimiento, excluyéndose la parcela 5190 al estar totalmente construida.

### GEOMORFOLOGÍA Y LITOLOGÍA:

El yacimiento se enclava en la margen izquierda del río Pisuerga, emplazado en una zona que desde el río va ascendiendo hacia la paramera.

### 3. DOCUMENTACIÓN GRÁFICA



Vista general del yacimiento. Foto tomada desde la parcela 5338 en dirección sur.



Ídem. Vista general de la parcela 5338. La visibilidad del suelo era deficiente en esta área.



Vista general de las parcelas 16, 17, y 18. Visibilidad muy buena. Fotografía realizada desde el Oeste en dirección Este.



Ídem.



Vista general de la parcela 19 y 20. Fotografía realizada desde el suroeste en dirección noreste.

#### 4.- TRABAJOS DE PROSPECCIÓN

ARQUEÓLOGO	FECHA
M <sup>a</sup> Julia Crespo Mancho	<b>Febrero-Julio 2011</b>

#### 5.- PLANIMETRÍA:

CATÁLOGO NN.UU. REINOSO DE CERRATO						
Yacimiento: LA HUELGA				Nº Inventario: 34-146-0001-05		
Provincia: PALENCIA				Municipio: REINOSO DE CERRATO		
Localidad: REINOSO DE CERRATO						
PROTECCIÓN CULTURAL		SITUACIÓN URBANÍSTICA				SITUACIÓN JURÍDICA
CATEGORÍA	FECHA	Par.	Polígono	REF. CATASTRAL	CLASIF. DEL SUELO	
YACIMIENTO ARQUEOLÓGICO		57 58	512 512	34146A512000570000PU 34146A512000580000PH	SUELO RÚSTICO PROTECCIÓN CULTURAL	Propiedad privada
SUPERFICIE QUE OCUPA EL YACIMIENTO				ATRIBUCIÓN CULTURAL		
				Segura		Posible
3,67 Ha				Indeterminado	X	
				Bajo medieval cristiano	X	
				Moderno	X	

### NIVEL DE PROTECCIÓN: PROTECCIÓN PREVENTIVA

**Actuaciones:** Las obras que puedan realizarse en la zona delimitada del yacimiento que afecten al mismo, tendrán que supeditarse a la realización de una intervención arqueológica autorizada por el organismo competente en materia de cultura.

#### 1.-LOCALIZACIÓN:



MTN. 1/25000. Hoja 273 "Palencia"

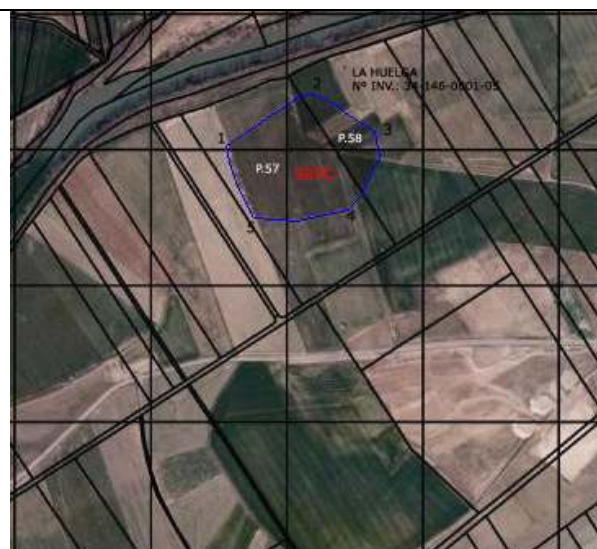

Ortofotografía escala 1/5000

COORDENADAS CON LA DELIMITACIÓN DEL YACIMIENTO			
COORD. UTM. PUNTO 1	COORD. UTM. PUNTO 2	COORD. UTM. PUNTO 3	COORD. UTM. PUNTO 4
X: 384.025,26 m Y: 4.648.307,92 m	X: 384.193,87 m Y: 4.648.397,29 m	X: 384.304,92 m Y: 4.648.337,02 m	X: 384.257,84 m Y: 4.648.176,57 m
COORD. GEOG. PUNTO 1	COORD. GEOG. PUNTO 2	COORD. GEOG. PUNTO 3	COORD. GEOG. PUNTO 4
Lo.: 4º 23' 59,54" W La.: 41º 58' 41,66" N	Lo.: 4º 23' 52,28" W La.: 41º 58' 44,65" N	Lo.: 4º 23' 47,41" W La.: 41º 58' 42,75" N	Lo.: 4º 23' 49,34" W La.: 41º 58' 37,53" N
COORD. UTM. PUNTO 5			
X: 384.081,58 m Y: 4.648.163,50 m			
COORD. GEOG. PUNTO 5			
Lo.: 4º 23' 56,99" W La.: 41º 58' 37,01" N			

- **Accesos:** Al norte del casco urbano de Reinoso de Cerrato parte con dirección oeste la carretera que se dirige a Soto de Cerrato, por la que se recorren 292 m. en este punto surge un camino recto en dirección norte, el cual hay que recorrer hasta su final donde confluye con otro que parte en dirección Oeste continuando por él otros 771 m., en este punto y en

dirección Norte vuelve a aparecer otro camino continuando por él unos 318 m, en este punto hay que continuar andando en dirección Este unos 100 m. A partir de aquí comienza el yacimiento

**2.- DESCRIPCIÓN GENERAL:** El yacimiento se localiza a 1,5 Km. del casco urbano de Reinoso de Cerrato, en la vega de la margen izquierda del río Pisuerga y muy próximo a su cauce, sobre una suave loma con caída hacia el río y ubicada en un pequeño meandro. Los vestigios documentados aparecen en una superficie de 3,67 Has., tratándose de restos de época bajo medieval y moderna que consisten tanto en elementos constructivos (tejas, piedras calizas y ladrillos macizos) como en cerámica facturadas a torno. Estos materiales aparecen muy dispersos en todo el área del yacimiento, aunque se observa una zona de mayor densidad de hallazgos que ocupa unas 0,7 Has que se sitúa en la parte alta y en la caída sur de la loma próxima al Pisuerga. Por otro lado, debemos señalar la aparición en el enclave de dos únicos galbos cerámicos facturados a mano cuyas características no permiten más que clasificarlos en un momento indeterminado de la Prehistoria.

### **GEOMORFOLOGÍA Y LITOLOGÍA:**

Relieve llano con suaves alomamientos en la vega de la margen izquierda del río Pisuerga. Los terrenos están formados por sedimentos aluviales que proporcionan suelos muy productivos. Desde el punto de vista geológico se trata de la terraza del río Pisuerga originada en el Cuaternario (Pleistoceno Medio), formada por coluviones antiguos, gravas cuarcíticas, arenas, y limos frecuentemente encostrados.

### **3. DOCUMENTACIÓN GRÁFICA**



Vista de la parcela 57. Fotografía realizada desde el sur en dirección norte. Las tierras ya se habían cosechado, pero el rastrojo impedía parcialmente la visibilidad del suelo.



Ídem. Fotografía realizada desde el oeste en dirección este.

### **4.- TRABAJOS DE PROSPECCIÓN**

ARQUEÓLOGO	FECHA
M <sup>a</sup> Julia Crespo Mancho	Febrero-Julio 2011

### **5.- PLANIMETRÍA:**

CATÁLOGO NN.UU. REINOSO DE CERRATO						
Yacimiento: SANTA LUCIA				Nº Inventario: 34-146-0001-06		
Provincia: PALENCIA				Municipio: REINOSO DE CERRATO		
Localidad: REINOSO DE CERRATO						
PROTECCIÓN CULTURAL		SITUACIÓN URBANÍSTICA				SITUACIÓN JURÍDICA
CATEGORÍA	FECHA	Par	Polígono	REF. CATASTRAL	CLASIF. DEL SUELO	
YACIMIENTO ARQUEOLÓGICO		38	513	34146A513000380000PB	SUELO RÚSTICO PROTECCIÓN CULTURAL	Propiedad privada
SUPERFICIE QUE OCUPA EL YACIMIENTO				ATRIBUCIÓN CULTURAL		
8,00 Ha				Segura Posible		
				BRONCE FINAL x		
				HIERRO I x		
				PLENO MEDIEVAL CRISTIANO x		
				BAJO MEDIEVAL CRISTIANO x		
NIVEL DE PROTECCIÓN: PROTECCIÓN PREVENTIVA						
Actuaciones: Las obras que puedan realizarse en la zona delimitada del yacimiento que afecten al mismo, tendrán que supeditarse a la realización de una intervención arqueológica autorizada por el organismo competente en materia de cultura.						

#### 1.-LOCALIZACIÓN:



MTN. 1/25000. Hoja 273 "Palencia"



Ortofoto escala 1/8.500

COORDENADAS CON LA DELIMITACIÓN DEL YACIMIENTO			
COORD. UTM. PUNTO 1	COORD. UTM. PUNTO 2	COORD. UTM. PUNTO 3	COORD. UTM. PUNTO 4
X: 385.681,30 m Y: 4.647.513,24 m	X: 385.728,94 m Y: 4.647.379,59 m	X: 385.798,15 m Y: 4.647.259,76 m	X: 385.735,65 m Y: 4.647.133,19 m
COORD. GEOG. PUNTO 1	COORD. GEOG. PUNTO 2	COORD. GEOG. PUNTO 3	COORD. GEOG. PUNTO 4
Lo.: 4° 22' 47,04" W La.: 41° 58' 16,77" N	Lo.: 4° 22' 44,88" W La.: 41° 58' 12,47" N	Lo.: 4° 22' 41,79" W La.: 41° 58' 8,62" N	Lo.: 4° 22' 44,41" W La.: 41° 58' 4,48" N
COORD. UTM. PUNTO 5	COORD. UTM. PUNTO 6		
X: 385.856,60 m Y: 4.646.802,56 m	X: 385.604,26 m Y: 4.647.146,83 m		
COORD. GEOG. PUNTO 5	COORD. GEOG. PUNTO 6		
Lo.: 4° 22' 38,93" W La.: 41° 57' 53,83" N	Lo.: 4° 22' 50,13" W La.: 41° 58' 4,86" N		

- **Accesos:** Partiendo DEL casco urbano de Reinoso de Cerrato en dirección sur, por el camino denominado "*Colada de Valdeguindas*", avanzando por él unos 200 m. hasta llegar a una bifurcación, donde continuaremos por el mismo camino, que es el situado más hacia el este, hasta alcanzar el siguiente cruce, a unos 800 m. del anterior, desde donde se seguirá otros 125 m. por el mismo camino en dirección sureste. Desde aquí se, se debe ascender a pie por la ladera hasta la llanura de páramo donde se encuentra el yacimiento, que se ubica al este del camino.

**2.- DESCRIPCIÓN GENERAL:** El yacimiento se localiza en lo alto del páramo y cercano al borde del mismo, en un emplazamiento desde el que se tiene dominio visual del valle donde se encuentra Reinoso de Cerrato, situado en la margen izquierda del río Pisuerga y a unos 750 m. de su cauce. La plataforma sobre la que se ubica, de perfil amesetado y prácticamente desgajada de la paramera, es relativamente estrecha, con unas laderas escarpadas y muy afectadas por la erosión. El enclave, que se extiende por unas 8 Has. se pueden distinguir dos núcleos, atribuyéndose el más antiguo, que ocupa toda la superficie del yacimiento, a la Primera Edad del Hierro. El más moderno corresponde a época medieval y se trata de una pequeña estructura de 15 x 4 m. en la que pueden verse abundantes restos de caliza escuadrada y fragmentos de teja curva, formando una pequeña elevación destacada del resto de la superficie.

### GEOMORFOLOGÍA Y LITOLOGÍA:

Plataforma de perfil amesetado y prácticamente desgajada de la paramera. Terreno calcáreo con afloramiento de margas yesíferas. Zona de pinar.

### 3. DOCUMENTACIÓN GRÁFICA



Vista general del yacimiento. Foto tomada desde el noroeste en dirección sureste.



Ídem. Vista general del yacimiento. Fotografía tomada desde el noroeste en dirección este.



Parte noroccidental del cerro, donde aparecen marcados los muros de la estructura de 15 x 4 m.



Vista del extremo suroccidental, zona donde se localizan los materiales de la Primera Edad del Hierro

#### **4.- TRABAJOS DE PROSPECCIÓN**

<b>ARQUEÓLOGO</b>	<b>FECHA</b>
M <sup>a</sup> Julia Crespo Mancho	<b>Febrero-Julio 2011</b>

#### **5.- PLANIMETRÍA:**

CATÁLOGO NN.UU. REINOSO DE CERRATO						
Yacimiento: EL ARENAL				Nº Inventario: 34-146-0001-07		
Provincia: PALENCIA				Municipio: REINOSO DE CERRATO		
Localidad: REINOSO DE CERRATO						
PROTECCIÓN CULTURAL		SITUACIÓN URBANÍSTICA				SITUA CIÓN JURÍDICA
CATEGORÍA	FECHA	Par	Polígono	REF. CATASTRAL	CLASIF. DEL SUELO	
YACIMIENTO ARQUEOLÓGICO		9	513	34146A513000090000PQ	SUELO RÚSTICO PROTECCIÓN CULTURAL	Propiedad privada
SUPERFICIE QUE OCUPA EL YACIMIENTO				ATRIBUCIÓN CULTURAL Segura Posible		
1,50 Ha				HIERRO I X		
NIVEL DE PROTECCIÓN: PROTECCIÓN PREVENTIVA						
Actuaciones: Las obras que puedan realizarse en la zona delimitada del yacimiento que afecten al mismo, tendrán que supeditarse a la realización de una intervención arqueológica autorizada por el organismo competente en materia de cultura.						

#### 1.-LOCALIZACIÓN:

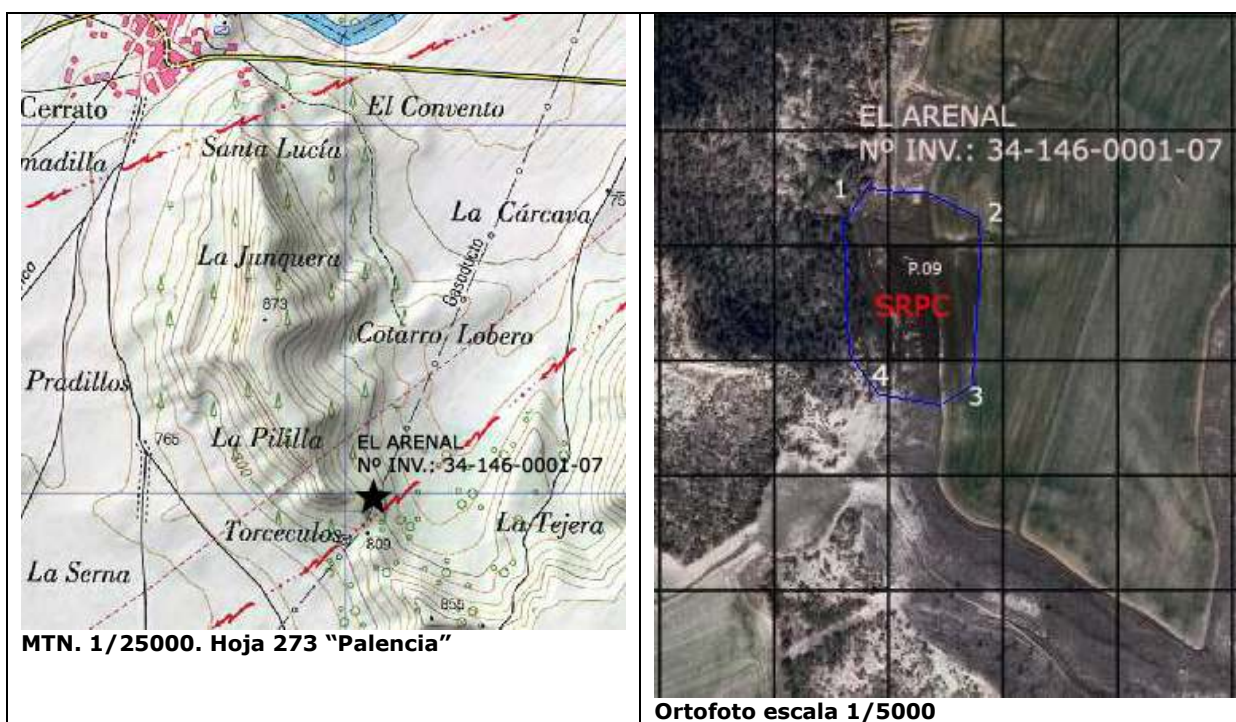

COORDENADAS CON LA DELIMITACIÓN DEL YACIMIENTO			
COOR. UTM. PUNTO 1	COOR. UTM. PUNTO 2	COOR. UTM. PUNTO 3	COOR. UTM. PUNTO 4
X: 385.952,28 m Y: 4.646.945,65 m	X: 386.060,27 m Y: 4.646.914,68 m	X: 386.016,90 m Y: 4.646.761,22 m	X: 385.956,93 m Y: 4.646.792,30 m
COOR. GEOG. PUNTO 1	COOR. GEOG. PUNTO 2	COOR. GEOG. PUNTO 3	COOR. GEOG. PUNTO 4
Lo.: 4º 22' 34,87" W La.: 41º 57' 58,52" N	Lo.: 4º 22' 30,16" W La.: 41º 57' 57,57" N	Lo.: 4º 22' 31,94" W La.: 41º 57' 52,57" N	Lo.: 4º 22' 34,56" W La.: 41º 57' 53,55" N

- **Accesos:** Al enclave se accede a través del camino conocido como "Colada de Pililla", que surge al este de la localidad de Reinoso de Cerrato y con dirección sur bordea la zona de páramo. Este camino tiene su inicio al sur de la antigua carretera que lleva a Villaviudas, muy próximo a las últimas edificaciones del casco urbano. Tras recorrer por él aproximadamente 1,6 Km. se llega al yacimiento, que se extiende a ambos lados del mismo

**2.- DESCRIPCIÓN GENERAL:** El yacimiento se localiza a unos 1600 m. al sureste del casco urbano de Reinoso de Cerrato, al pie y sobre las primeras cuevas de la paramera de Santa Lucia. Se trata de un enclave prehistórico en el que la mayor concentración de hallazgos aparece en una reducida extensión de terreno que coincide con un pequeño claro desprovisto de pinos y en una zona en erial con abundantes cardos. No obstante, se ha considerado que su extensión es de 1,5 Ha al pensar que es probable que se extienda por terrenos colindantes en los que debido a la nula visibilidad, ha sido imposible encontrar evidencias materiales. Las cerámicas documentadas son escasas, de pequeño tamaño y con las superficies muy rodadas. El yacimiento de "Santa Lucia", cuya cronología corresponde al Hierro I, se sitúa en la zona alta del páramo, muy próximo al aquí inventariado, por lo que quizá el material constatado en "El Arenal" proceda del mismo.

### **GEOMORFOLOGÍA Y LITOLOGÍA:**

La zona donde se ubica el yacimiento se corresponde con las primeras cuevas situadas en la vertiente este del páramo de Santa Lucia. Terrenos ocupados por pinares y tierras de labor en la margen izquierda del río Pisuerga.

### **3. DOCUMENTACIÓN GRÁFICA**



Vista general del yacimiento. Foto tomada desde oeste en dirección este



Ídem. Foto tomada desde el norte en dirección sur.



Ídem. Foto tomada desde el sur en dirección norte



Detalle de uno de los fragmentos de cerámica realizada a mano localizada en el yacimiento.

### **4.- TRABAJOS DE PROSPECCIÓN**

ARQUEÓLOGO	FECHA
M <sup>a</sup> Julia Crespo Mancho	Febrero-Julio 2011

### **5.- PLANIMETRÍA:**

CATÁLOGO NN.UU. REINOSO DE CERRATO						
Yacimiento: LOS CASARES				Nº Inventario: 34-146-0001-08		
Provincia: PALENCIA				Municipio: REINOSO DE CERRATO		
Localidad: REINOSO DE CERRATO						
PROTECCIÓN CULTURAL		SITUACIÓN URBANÍSTICA				SITUACIÓN JURÍDICA
CATEGORÍA	FECHA	Par	Polígono	REF. CATASTRAL	CLASIF. DEL SUELO	
YACIMIENTO ARQUEOLÓGICO		20	511	34146A511000200000PH	SUELO RÚSTICO PROTECCIÓN CULTURAL	Propiedad privada
SUPERFICIE QUE OCUPA EL YACIMIENTO				ATRIBUCIÓN CULTURAL		
					Segura	Posible
4,50 Ha				ROMANO ALTO IMPERIAL	X	
				VISIGODO		X
				PLENO MEDIEVAL CRISTIANO		X
				BAJO MEDIEVAL CRISTIANO		X
<b>NIVEL DE PROTECCIÓN: PROTECCIÓN PREVENTIVA</b> <b>Actuaciones:</b> Las obras que puedan realizarse en la zona delimitada del yacimiento que afecten al mismo, tendrán que supeditarse a la realización de una intervención arqueológica autorizada por el organismo competente en materia de cultura.						

#### 1.-LOCALIZACIÓN:



MTN. 1/25000. Hoja 273 "Palencia"



Ortofotografía escala 1/8.500

COORDENADAS CON LA DELIMITACIÓN DEL YACIMIENTO			
COORD. UTM. PUNTO 1	COORD. UTM. PUNTO 2	COORD. UTM. PUNTO 3	COORD. UTM. PUNTO 4
X: 381.916.72 m Y: 4.648.066,54 m	X: 382.186.59 m Y: 4.648.040.79 m	X: 382.125.16m Y: 4.647.875,27 m	X: 381.914.36 m Y: 4.648.066.54 m
COORD. GEOG. PUNTO 1	COORD. GEOG. PUNTO 2	COORD. GEOG. PUNTO 3	COORD. GEOG. PUNTO 4
Lo.: 4º 25' 30,96" W La.: 41º 58' 32,71" N	Lo.: 4º 25' 19,22" W La.: 41º 58' 32,02" N	Lo.: 4º 25' 21,77" W La.: 41º 58' 26,62" N	Lo.: 4º 25' 30,96" W La.: 41º 58' 28,12" N

- **Accesos:** Saliendo del casco urbano de Reinoso de Cerrato en dirección Norte se toma la carretera que une con la C-619, antes de llegar a la bifurcación que conduce al antiguo Puente, surge un camino recto en dirección oeste, transversal a la carretera, hay que avanzar por él una distancia de 2320 m. en este punto y transversal al camino citado surge otro en dirección norte el cual hay que recorrer hasta el final, donde desemboca en otro que discurre en dirección norte sur. En este punto y en la margen derecha del camino se localiza la parcela 20, en cuya superficie se localiza el yacimiento de los Casares.

**2.- DESCRIPCIÓN GENERAL:** El yacimiento se localiza a 3,5 Km. al oeste del casco urbano de la localidad de Reinoso de Cerrato, muy próximo a los TM de Magaz y Soto de Cerrato. Se emplaza en la vega de la margen izquierda del río Pisuerga, en una zona llana en la que el río forma un pequeño meandro. El material documentado ha determinado una extensión del área de ocupación de unas 4,5 Has. en las que se constata vestigios de época romana, visigoda y medieval, siendo los restos constructivos (tejas curvas, ladrillos macizos, piedras calizas y algún fragmento de regula) los que aparecen de forma más abundante. En el sector central del yacimiento se aprecia una acumulación de materiales constructivos y cerámicos, consistiendo estos últimos en producciones a torno entre las que están presentes la cerámica común de pastas anaranjadas, las cerámicas de pastas grises, producciones micáceas y algún pequeño fragmento de TSH.

### **GEOMORFOLOGÍA Y LITOLOGÍA:**

Se trata de una zona llana, con un ligero alomamiento hacia la parte oriental de la parcela. Desde el punto de vista geológico se trata de la terraza del río Pisuerga originada en el Cuaternario (Pleistoceno Medio), formada por coluviones antiguos, gravas cuarcíticas, arenas, y limos frecuentemente encostrados.

### **DOCUMENTACIÓN GRÁFICA**



Vista general del yacimiento. Foto tomada desde el oeste en dirección este.



Ídem. Foto tomada desde el oeste en dirección sureste.



Ídem. Foto tomada desde el este en dirección suroeste



Ídem. Foto tomada desde el este en dirección oeste.

### **4.- TRABAJOS DE PROSPECCIÓN**

ARQUEÓLOGO	FECHA
M <sup>a</sup> Julia Crespo Mancho	<b>Febrero-Julio 2011</b>

### **5.- PLANIMETRÍA:**

CATÁLOGO NN.UU. REINOSO DE CERRATO						
Yacimiento: CRUZ DE SAN PEDRO				Nº Inventario: 34-146-0001-09		
Provincia: PALENCIA				Municipio: REINOSO DE CERRATO		
Localidad: REINOSO DE CERRATO						
PROTECCIÓN CULTURAL		SITUACIÓN URBANÍSTICA				SITUA CIÓN JURÍDICA
CATEGORÍA	FECHA	Par	Polígono	REF. CATASTRAL	CLASIF. DEL SUELO	
YACIMIENTO ARQUEOLÓGICO		14	511	34146A511000140000PS	SUELO RÚSTICO PROTECCIÓN CULTURAL	Propiedad privada
SUPERFICIE QUE OCUPA EL YACIMIENTO				ATRIBUCIÓN CULTURAL Segura Posible		
4,63 Ha				ROMANO ALTO IMPERIAL X BAJO MEDIEVAL CRISTIANO X		
NIVEL DE PROTECCIÓN: PROTECCIÓN PREVENTIVA						
Actuaciones: Las obras que puedan realizarse en la zona delimitada del yacimiento que afecten al mismo, tendrán que supeditarse a la realización de una intervención arqueológica autorizada por el organismo competente en materia de cultura.						

#### 1.-LOCALIZACIÓN:

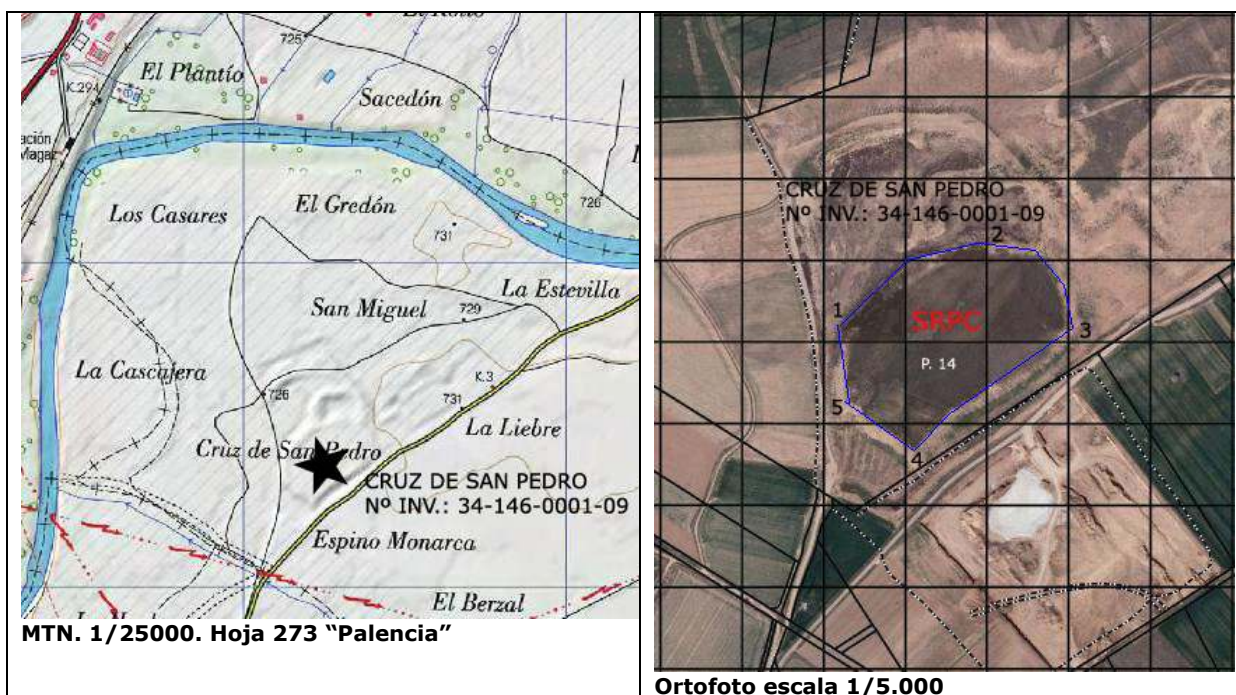

COORDENADAS CON LA DELIMITACIÓN DEL YACIMIENTO			
COORD. UTM. PUNTO 1	COORD. UTM. PUNTO 2	COORD. UTM. PUNTO 3	COORD. UTM. PUNTO 4
X: 382.015,27 m Y: 4.647.202,25 m	X: 382.219,97 m Y: 4.647.319,34 m	X: 382.303,55 m Y: 4.647.211,64 m	X: 382.105,29 m Y: 4.647.053,69 m
COORD. GEOG. PUNTO 1	COORD. GEOG. PUNTO 2	COORD. GEOG. PUNTO 3	COORD. GEOG. PUNTO 4
Lo.: 40° 25' 26,05" W La.: 41° 58' 04,75" N	Lo.: 40° 25' 17,25" W La.: 41° 58' 08,66" N	Lo.: 40° 25' 13,54" W La.: 41° 58' 05,21" N	Lo.: 40° 25' 22,04" W La.: 41° 57' 59,98" N
COORD. UTM. PUNTO 5			
X: 382.019,28 m Y: 4.647.122,45 m			
COORD. GEOG. PUNTO 5			
Lo.: 40° 25' 25,82" W La.: 41° 58' 02,17" N			

- **Accesos:** Saliendo del casco urbano de Reinoso de Cerrato en dirección Norte se toma la carretera que une con la C-619, antes de llega a la bifurcación que conduce al antiguo

Puente, surge un camino recto en dirección oeste y transversal a la carretera, hay que avanzar por él hasta el final del mismo recorriendo una distancia de 3.365 m. en este punto y trasversal al camino citado surge otro en dirección norte por el que hay que recorrer una distancia de 237 m. en este punto, se continúa a pie en dirección este hasta una zona amesetada y sobreelevada, espacio donde se ubica el yacimiento.

**2.- DESCRIPCIÓN GENERAL:** El yacimiento se sitúa al NO del municipio de Reinoso de Cerrato, muy cercano al TM de la vecina localidad de Soto de Cerrato. Se emplaza en unas tierras amesetadas y sobreelevadas del resto del terreno en las cuales se han documentado materiales arqueológicos. Los límites del yacimiento hacia el oeste son relativos, ya que se ha realizado un importante abancalamiento y aterrazamiento de las parcelas situadas en esta dirección, por lo que no sería de extrañar que el enclave pudiera extenderse en esta dirección. En superficie, los restos no son muy abundantes, apareciendo de forma muy dispersa. Sus características indican la cronología romana alto imperial del yacimiento, siendo posible una posterior ocupación del mismo en época bajo medieval. En la actualidad la parcela se ha dejado en barbecho produciéndose el crecimiento de las malas hierbas, hecho que dificultaba la visibilidad del suelo.

### **GEOMORFOLOGÍA Y LITOLOGÍA:**

Se trata de una zona mesetaza y sobreelevada con respecto al terreno circundante. Desde el punto de vista geológico se trata de la terraza del río Pisuerga originada en el Cuaternario (Pleistoceno Medio), formada por coluviones antiguos, gravas cuarcíticas, arenas, y limos frecuentemente encostrados.

### **DOCUMENTACIÓN GRÁFICA**



Vista general del yacimiento. Foto tomada desde el oeste en dirección este.



Ídem. Foto tomada desde el sur en dirección noreste.



Ídem. Foto tomada desde el sur en dirección noroeste

### **4.- TRABAJOS DE PROSPECCIÓN**

ARQUEÓLOGO	FECHA
M <sup>a</sup> Julia Crespo Mancho	Febrero-Julio 2011

### **5.- PLANIMETRÍA:**

CATÁLOGO NN.UU. REINOSO DE CERRATO						
Yacimiento: LA ESTEVILLA/SAN MIGUEL				Nº Inventario: 34-146-0001-10		
Provincia: PALENCIA				Municipio: REINOSO DE CERRATO		
Localidad: REINOSO DE CERRATO						
PROTECCIÓN CULTURAL		SITUACIÓN URBANÍSTICA				SITUACIÓN JURÍDICA
CATEGORÍA	FECHA	Par	Polígono	REF. CATASTRAL	CLASIF. DEL SUELO	
YACIMIENTO ARQUEOLÓGICO		26 14	511 511	34146A511000260000PQ 34146A511000140000PS	SUELO RÚSTICO PROTECCIÓN CULTURAL	Propiedad privada
SUPERFICIE QUE OCUPA EL YACIMIENTO				ATRIBUCIÓN CULTURAL		
0,78 Ha				Segura		Posible
				BAJO MEDIEVAL CRISTIANO		X
				MODERNO		X

### NIVEL DE PROTECCIÓN: PROTECCIÓN PREVENTIVA

**Actuaciones:** Las obras que puedan realizarse en la zona delimitada del yacimiento que afecten al mismo, tendrán que supeditarse a la realización de una intervención arqueológica autorizada por el organismo competente en materia de cultura.

#### 1.-LOCALIZACIÓN:



MTN. 1/25000. Hoja 273 "Palencia"



Ortofoto escala 1/5.000

#### COORDENADAS CON LA DELIMITACIÓN DEL YACIMIENTO

COOR. UTM. PUNTO 1	COOR. UTM. PUNTO 2	COOR. UTM. PUNTO 3	COOR. UTM. PUNTO 4
X: 382.544,96 m Y: 4.647.720,81 m	X: 382.618,32 m Y: 4.647.747,95 m	X: 382.669,23 m Y: 4.647.708,13 m	X: 382.657,48 m Y: 4.647.642,76 m
COOR. GEOG. PUNTO 1	COOR. GEOG. PUNTO 2	COOR. GEOG. PUNTO 3	COOR. GEOG. PUNTO 4
Lo.: 4° 25' 21,84" W La.: 41° 58' 03,42" N	Lo.: 4° 25' 00,25" W La.: 41° 58' 22,76" N	Lo.: 4° 24' 58,01" W La.: 41° 58' 21,50" N	Lo.: 4° 24' 58,48" W La.: 41° 58' 19,37" N
COOR. UTM. PUNTO 5			
X: 382.613,94 m Y: 4.647.644,37 m			
COOR. GEOG. PUNTO 5			
Lo.: 4° 25' 00,37" W La.: 41° 58' 19,40" N			

- **Accesos:** Saliendo del casco urbano de Reinoso de Cerrato en dirección Norte se toma la carretera que une con la C-619, antes de llegar a la bifurcación que conduce al antiguo Puente, surge un camino recto en dirección oeste y transversal a la carretera, hay que avanzar por él hasta el final del mismo recorriendo una distancia de 2.328 m. en este punto y trasversal al camino citado surge otro en dirección N-NO oeste por el que hay que recorrer una distancia de 672 m. en este punto y en la margen derecha del camino comienza el área ocupada por el yacimiento, el cual se extiende en dirección norte

**2.- DESCRIPCIÓN GENERAL:** El yacimiento se sitúa en la margen izquierda del río Pisuerga, al oeste de la localidad de Reinoso de Cerrato, emplazado en un suave coto ubicado al sur del "Camino de San Miguel", en una superficie de 0,3 Has, en el que se ha documentado gran cantidad de teja curva y alguna piedra escuadrada junto a escasos restos cerámicos de dudosa cronología. En la linderas del camino se ha observado la presencia de dos lajas calizas que podrían formar parte de enterramientos humanos. Sabemos, por la información oral dada por Julián Rodríguez, vecino de la localidad, que siendo él niño, varias personas del pueblo habían levantado en el lugar cuatro tumbas orientadas E-O junto al camino. Todo esto, unido al nombre de dicho pago, nos lleva a pensar que nos encontramos ante los restos de la antigua ermita de San Miguel y su necrópolis asociada, cuya cronología pudiera corresponder a momentos bajo medievales y modernos.

### **GEOMORFOLOGÍA Y LITOLOGÍA:**

Se trata de una zona de suaves alomamientos situada en la primera terraza de la margen izquierda del río Pisuerga. Desde el punto de vista geológico se trata de la terraza del río Pisuerga originada en el Cuaternario (Pleistoceno Medio), formada por coluviones antiguos, gravas cuarcíticas, arenas, y limos frecuentemente encostrados.

### **DOCUMENTACIÓN GRÁFICA**



Vista general del yacimiento. Foto tomada desde el norte en dirección suroeste.



Ídem. Foto tomada desde el sur en dirección noroeste.

### **4.- TRABAJOS DE PROSPECCIÓN**

ARQUEÓLOGO	FECHA
M <sup>a</sup> Julia Crespo Mancho	Febrero-Julio 2011

### **5.- PLANIMETRÍA:**

CATÁLOGO NN.UU. REINOSO DE CERRATO						
Yacimiento: PUENTE				Nº Inventario: 34-146-0001-11		
Provincia: PALENCIA				Municipio: REINOSO DE CERRATO		
Localidad: REINOSO DE CERRATO						
PROTECCIÓN CULTURAL		SITUACIÓN URBANÍSTICA				SITUACIÓN JURÍDICA
CATEGORÍA	FECHA	Parcela	Polígono	REF. CATASTRAL	CLASIF. DEL SUELO	
YACIMIENTO ARQUEOLÓGICO		9001	512	34146A512090010000PT	SUELO RÚSTICO PROTECCIÓN CULTURAL	Propiedad privada
SUPERFICIE QUE OCUPA EL YACIMIENTO				ATRIBUCIÓN CULTURAL		
0,02 Ha				Segura		Posible
				ALTO MEDIEVAL		X
				PLENO MEDIEVAL CRISTIANO		X
				BAJO MEDIEVAL CRISTIANO		X
				MODERNO		X
				CONTEMPORÁNEO		X

**NIVEL DE PROTECCIÓN: PROTECCIÓN PREVENTIVA**

**Actuaciones:** Las obras que puedan realizarse en la zona delimitada del yacimiento que afecten al mismo, tendrán que supeditarse a la realización de una intervención arqueológica autorizada por el organismo competente en materia de cultura.

**1.-LOCALIZACIÓN:**

MTN. 1/25000. Hoja 273 "Palencia"



Ortofotografía escala 1/5.000

COORDENADAS CON LA DELIMITACIÓN DEL YACIMIENTO			
COOR. UTM. PUNTO 1		COOR. UTM. PUNTO 2	
X: 384.937,93 m		X: 384.917,77 m	
Y: 4.648.829,17 m		Y: 4.648.682,47 m	
COOR. GEOG. PUNTO 1		COOR. GEOG. PUNTO 2	
Lo.: 4º 23' 20,26" W		Lo.: 4º 23' 21,03" W	
La.: 41º 58' 59,04" N		La.: 41º 58' 54,28" N	

- **Accesos:** Saliendo del casco urbano de Reinoso de Cerrato en dirección Norte se toma la carretera que une con la C-619, hasta llegar a una bifurcación, se toma el ramal de la izquierda el cual conduce directamente al antiguo puente.

**2.- DESCRIPCIÓN GENERAL:** El antiguo puente se localiza al N del TM de Reinosos de Cerrato, encontrándose uno de sus extremos en dicho municipio, mientras que el otro se

localiza en TM de Villamediana, al otro lado del Pisuerga. El puente que actualmente salva el citado río se localiza a escasos 100 m. al E del aquí inventariado. Se trata de una construcción de grandes dimensiones que fue levantada mediante un paramento exterior compuesto por grandes sillares de piedra caliza con un relleno interior formado por piedras de diferentes tamaños mezcladas con cantos y tierra. La vegetación que la cubría ha impedido concretar el número de ojos con que contaba. No obstante, Madoz<sup>5</sup> y Vallejo del Busto<sup>6</sup> indican que poseía 17, atribuyéndole este último autor una cronología medieval. Huidobro Serna<sup>7</sup> le asigna un total de 18 arcos. El puente ha estado en uso hasta 1934, el derrumbe de los dos arcos se produjo el 2 de Marzo de 1934<sup>8</sup>. En la actualidad el puente ha perdido uno de los ojos de la zona del cauce y la parte superior de de la zona de paso, con lo que se encuentra en franco deterioro.

## GEOMORFOLOGÍA Y LITOLOGÍA:

Cauce del río Pisuerga

## DOCUMENTACIÓN GRÁFICA



Vista general del puente. Foto tomada desde la orilla izquierda, desde el oeste en dirección este.



Detalle del ojo conservado en TM de Reinoso de Cerrato.



Vista general de la parte superior del puente. Fotografía realizada en la orilla del TM de Reinoso de Cerrato.



Vista general del puente. Fotografía realizada desde el puente que actualmente cruza el río Pisuerga.

## 4.- TRABAJOS DE PROSPECCIÓN

ARQUEÓLOGO	FECHA
M <sup>a</sup> Julia Crespo Mancho	Febrero-Julio 2011

## 5.- PLANIMETRÍA:

<sup>5</sup> MADOZ, P (1845-1850), p.198

<sup>6</sup> VALLEJO DEL BUSTO, M (1978), pp. 267-271

<sup>7</sup> SERNA, H. (1959), pp.143.

<sup>8</sup> En el diario Palentino del 2 de Febrero de 1934, se daba la noticia del mal estado en que se encontraba el puente de Reinoso, avisando de un cartel sito a la entrada del mismo en el que se prohibía el paso a vehículos con carga superiores a los 2000 Kg. Por peligro de hundimiento. El 2 de Marzo de 1934, el mismo periódico anunciaba el hundimiento de dos de sus arcos.

CATÁLOGO NN.UU. REINOSO DE CERRATO						
Yacimiento: LOS PAREDONES				Nº Inventario: 34-238-0001-01		
Provincia: PALENCIA				Municipio: ANTIGÜEDAD		
Localidad: REINOSO DE CERRATO						
PROTECCIÓN CULTURAL		SITUACIÓN URBANÍSTICA				SITUACIÓN JURÍDICA
CATEGORÍA	FECHA	Pol.	Parcela	REF. CATASTRAL	CLASIF. DEL SUELO	
YACIMIENTO ARQUEOLÓGICO		514 514	04 05	34146A514000040000PJ 34146A514000050000PE	SUELO RÚSTICO PROTECCIÓN CULTURAL	Propiedad privada
SUPERFICIE QUE OCUPA EL YACIMIENTO				ATRIBUCIÓN CULTURAL		
3,58 Ha					Segura	Posible
				CALCOLÍTICO		X
				HIERRO II	X	
				ROMANO ALTOIMPERIAL	X	
				TARDORROMANO	X	
				VISIGODO	X	
				BAJOMEDIEVAL CRISTIANO	X	
<b>NIVEL DE PROTECCIÓN: PROTECCIÓN PREVENTIVA</b> <b>Actuaciones:</b> Las obras que puedan realizarse en la zona delimitada del yacimiento que afecten al mismo, tendrán que supeditarse a la realización de una intervención arqueológica autorizada por el organismo competente en materia de cultura.						

## 1.-LOCALIZACIÓN:

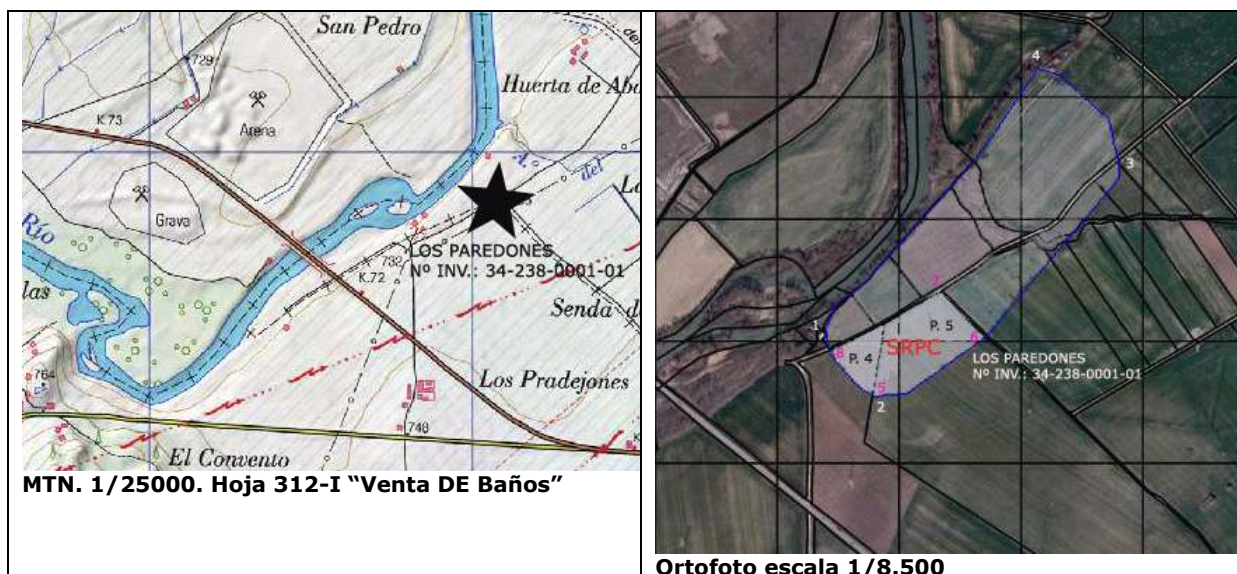

COORDENADAS CON LA DELIMITACIÓN DEL YACIMIENTO			
COORD. UTM. PUNTO 1	COORD. UTM. PUNTO 2	COORD. UTM. PUNTO 3	COORD. UTM. PUNTO 4
X: 386.735,99 m Y: 4.648.578,58 m	X: 386.836,76 m Y: 4.648.444,08 m	X: 387.336,92 m Y: 4.648.910,02 m	X: 387.171,64 m Y: 4.649.138,50 m
COORD. GEOG. PUNTO 1	COORD. GEOG. PUNTO 2	COORD. GEOG. PUNTO 3	COORD. GEOG. PUNTO 4
Lo.: 40° 22' 01,97" W La.: 41° 58' 51,86" N	Lo.: 40° 21' 57,41" W La.: 41° 58' 47,55" N	Lo.: 40° 21' 36,09" W La.: 41° 59' 02,91" N	Lo.: 40° 21' 43,43" W La.: 41° 59' 10,23" N
COORDENADAS CON LA DELIMITACIÓN DEL YACIMIENTO EN LAS PARCELAS DEL TM. DE REINOSO DE CERRATO			
COORD. UTM. PUNTO 1	COORD. UTM. PUNTO 2	COORD. UTM. PUNTO 3	COORD. UTM. PUNTO 4
X: 386.836,76 m Y: 4.648.444,08 m	X: 387.055,76 m Y: 4.648.557,54 m	X: 386.975,33 m Y: 4.648.645,63 m	X: 386.758,31 m Y: 4.648.528,62 m
COORD. GEOG. PUNTO 1	COORD. GEOG. PUNTO 2	COORD. GEOG. PUNTO 3	COORD. GEOG. PUNTO 4
Lo.: 40° 21' 57,41" W La.: 41° 58' 47,55" N	Lo.: 40° 21' 48,06" W La.: 41° 58' 51,34" N	Lo.: 40° 21' 51,61" W La.: 41° 58' 54,15" N	Lo.: 40° 22' 00,96" W La.: 41° 58' 50,25" N

- **Accesos:** Desde la localidad de Reinoso de Cerrato se toma en dirección NE la carretera autonómica C-619, que une esta población con la vecina localidad de Villaviudas. Pasado el Pk. 72, surge en la margen izquierda un camino con dirección norte "Colada del Barrio", por el que hay que recorrer una distancia de 271 m. en este punto y en la margen derecha del camino se sitúa la parcela 4. El enclave se localiza a partir de este punto extendiéndose en dirección este.

**2.- DESCRIPCIÓN GENERAL:** El yacimiento de los paredones<sup>9</sup> se ubica al NE de la localidad de Reinoso de Cerrato, en unas tierras de labor situadas en la terraza más próxima a la margen izquierda del cauce del río Pisuerga. En una superficie de aproximadamente 17 Has. se han documentado abundantes materiales constructivos y cerámicos correspondientes a diversos momentos cronológicos. A época romana pertenecen además de los restos de muros y mosaicos exhumados en las excavaciones llevadas a cabo en el enclave, los fragmentos de TSH altoimperial y tardorromana y las cerámicas de cocina y almacenamiento. También se han recuperado, producciones facturadas a mano de cronología posiblemente calcolítica, cerámicas de época celtibérica y algunos fragmentos que posiblemente sean visigodos. Dentro del yacimiento, y ya en término de Reinoso de Cerrato, parcelas 4 y 5 del pol. 514, zona norte de ambas, se han documentado cerámicas de cronología bajomedieval junto a producciones romanas. Estos restos cabría identificarlos con un despoblado conocido como Barrio Melgar<sup>10</sup>, del que hay noticias de su ubicación por esta zona, aunque no se puede precisar de forma segura debido a la poca información existente y a la escasa entidad de los restos de cronología bajomedieval encontrados.

## GEOMORFOLOGÍA Y LITOLOGÍA:

Cauce del río Pisuerga

## DOCUMENTACIÓN GRÁFICA



Vista aérea de las parcelas 4 y 5 donde se localiza el yacimiento.

## 4.- TRABAJOS DE PROSPECCIÓN

ARQUEÓLOGO	FECHA
M <sup>a</sup> Julia Crespo Mancho	Febrero-Julio 2011

## 5.- PLANIMETRÍA:

<sup>9</sup> CALLEJA M.V. (1979) PITTM, N°41, pp.233 y ss. CALLEJA M.V. (1979) PITTM, N°43, pp.253-260 ss. BALMASEDA, J.L. (1984), pp.107. GARABITO, T. PRADALES, D. y SOLOVERA, M.E. (1987). PÉREZ CENTENO, M. DEL R. (1990), pp. 724. HERNÁNDEZ GUERRA, L. y SAGREDO SAN EUSTAQUIO, L. (1995), pp. 619-620. NOZAL CALVO, M. PUERTAS GUTIÉRREZ, F. Y RIOS SANTOS, D. (1995), pp. 373

<sup>10</sup> MADDOZ, P.(1845-1850), pp. 56, 57 y 198. VALLEJO DEL BUSTO, M. (1978), p. 270, HUIDOBRO SERNA, (1959), pp.143

## **VI.- NORMATIVA DE PROTECCIÓN**

## **A.- LEGISLACIÓN:**

Esta normativa tiene por objeto la conservación, protección y documentación del patrimonio arqueológico existentes en el término municipal de Reinoso de Cerrato. El tratamiento de los restos arqueológicos existentes se regulará a través de estas Normas Arqueológicas de acuerdo con las explicaciones recogidas en este capítulo, conjuntamente con la legislación vigente: Ley 12/2002 de 11 de Julio de Patrimonio Cultural de Castilla y León, especialmente el Art. 54; el Decreto 37/2007, de 19 de abril, por el que se aprueba el Reglamento para la Protección del Patrimonio Cultural de Castilla y León.

Es de aplicación el artículo recogido en la Ley del Suelo, Real Decreto Legislativo 1/1992, de 26 de Junio, texto refundido de la Ley sobre Régimen del Suelo y Ordenación Urbana (BOE Nº 156 de 30 de Junio de 1.992, corrección de errores en BOE Nº 177 de 24 de Julio de 1.992 y Nº 38 de febrero de 1.993) y los emanados del Reglamento de Planeamiento para el desarrollo y aplicación de la Ley sobre Régimen de Suelo y Ordenación Urbana, Real Decreto 2159/1.978 de 23 de Junio.

Son también aplicables el artículo 16 de la Ley 5/1999, de 8 de abril, de Urbanismo de Castilla y León, y el Decreto 22/2004, de 29 de enero, por el que se aprueba el Reglamento de Urbanismo de Castilla y León, Decreto 22/2004, modificado el 9 de Julio de 2009 y publicado en el BOCyL el 17 de Julio de 2009, con entrada en vigor el 17 de Agosto de 2009, Art. 5 apartados 9 y 10, Art.17, 30, 36, 38, 64, 84, 115. Así mismo es aplicable el Convenio Europeo para la protección del Patrimonio Arqueológico, Consejo de Europa, Malta 1992 (con fecha de entrada en vigor en 1996).

## **B.- NIVELES DE PROTECCIÓN ARQUEOLÓGICA**

### **1.- PROCEDIMIENTO**

**I.-** La realización de cualquier obra o intervención en las superficies delimitadas de los bienes arqueológicos deberá ser sometida a informe preceptivo y vinculante del organismo competente en materia de cultura, salvo el caso de los BIC que serán sometidos a autorización. Al efecto de indicar los estudios necesarios y en función de los resultados, el organismo antedicho establecerá las medidas correctoras oportunas.

Para ello: el Ayuntamiento remitirá a la consejería competente en materia de cultura las licencias que les hayan sido solicitadas y que afecten a las superficies delimitadas en las que se localicen los yacimientos, a fin de iniciar el procedimiento administrativo a seguir.

**II.- Financiación:** en este apartado se tendrán en cuenta lo dispuesto en el Art. 58, apartado 2 de la Ley 12/2002. "La financiación de los trabajos arqueológicos correrá a cargo del promotor de las obras en el caso de que se trate de entidades de derecho público. Si se tratara de particulares, la consejería en materia de cultura podrá participar en la financiación de los gastos mediante la concesión de ayudas en los términos que se fijen reglamentariamente, a no ser que se ejecute directamente el proyecto que se estime necesario".

**III.-** En el caso de que en el futuro pudieran aparecer nuevos yacimientos, se realizará la ficha de inventario del mismo, su delimitación y nivel de protección, estando obligado el Ayuntamiento a su inclusión en el documento de NNUU de dicho término municipal, siendo de aplicación para ellos la normativa que aquí se dispone.

## 2.- NIVELES DE PROTECCIÓN

Los grados de protección de los yacimientos se establecen atendiendo a la clasificación del mismo, siendo las medidas a adoptar diferentes, dependiendo del tipo de clasificación del suelo en el que se ubica y atendiendo a la normativa vigente.

<b>BIEN DE INTERÉS CULTURAL</b>	<b>YACIMIENTO ARQUEOLÓGICO</b>	<b>HALLAZGO AISLADO HALLAZGO CASUAL</b>
<b>PROTECCIÓN INTEGRAL</b>	<b>PROTECCIÓN PREVENTIVA</b>	<b>SIN PROTECCIÓN INICIAL</b>

En el caso de los yacimientos existentes hasta el momento en el término municipal de Reinoso de Cerrato, sólo responden a la categoría de **yacimientos arqueológicos** a los que se les aplicará el grado de **protección preventiva**.

### I.- PROTECCIÓN INTEGRAL:

Esta tutela se aplica entre otros a los **Bienes de Interés Cultural** declarados como tales por la Administración Autonómica competente – gozan de la máxima protección a tenor de lo establecido en el Título II de la Ley de Patrimonio Cultural de Castilla y León (12/2002 de 11 de Julio)- o cualquier otro que pueda ser localizado, documentado y declarado con posterioridad a la entrada en vigor de esta Normativa.

Hasta la fecha no hay documentados yacimientos que se puedan integrar en este nivel, no obstante en el futuro pudieran aparecer yacimientos a los que se les dé este grado de protección, motivo por el que exponemos en este documento las pautas de actuación a tenor del tipo de clasificación del suelo en el que se localicen.

#### A).- SUELO URBANO:

En cuanto a la legislación será de aplicación lo referido en la Ley 12/2002, Título II, Capítulo II, Art. 32, 36, 37, 39, 42.

Sólo se autorizarán obras que no alteren ni perjudiquen la naturaleza de los elementos históricos reseñados, siempre previo proyecto de intervención arqueológica autorizado por el organismo competente en materia de cultura.

En cuanto a procedimiento, autorizaciones, ejecuciones, y obligaciones relacionadas con las actividades arqueológicas que se puedan plantear, será de aplicación lo referido en el Título III, Capítulo I y II de la Ley 12/2002, Art. 50, 51, 52, 53, 55, 56, 57 y 58 apartado 1

Cualquier obra que quiera desarrollarse sobre un inmueble o solar y su entorno de protección, deberá contar con un proyecto detallado, para conocer las características esenciales de la misma, así como de los trabajos necesarios para su ejecución y su repercusión en el yacimiento arqueológico. Dicho proyecto será autorizado por el organismo competente en materia de cultura, que dictaminará al respecto prescribiendo las intervenciones arqueológicas oportunas de acuerdo con lo dispuesto en la ley 12/2002.

Con anterioridad a la concesión de cualquier tipo de licencia que suponga una intervención sobre la superficie delimitada de estos yacimientos, se hace imprescindible la realización de decapados, sondeos o controles planificados con metodología arqueológica; actuación que será dirigida por un técnico arqueólogo previa autorización del organismo competente en materia de cultura. En función de los restos que pudieran aparecer se valorará la necesidad de efectuar acciones de mayor calado, caso de excavación parcial o en área abierta pudiendo llegar a ocupar el total del área afectada, tal y como establezca dicho organismo.

Finalizada la intervención se redactará la pertinente memoria. Los resultados reflejados en la misma serán evaluados por el organismo antedicho, el cual decidirá si sobre el yacimiento pueden llevarse a cabo obras distintas a las vinculadas a la investigación, documentación o puesta en valor.

## **B).- SUELO RÚSTICO:**

En lo referente a la legislación será de aplicación lo referido en la Ley 12/2002, Título II, Capítulo II, Art. 32, 36, 37, 39, 42.

El suelo en que se localicen dichos yacimientos que con anterioridad a la aprobación de estas NNUU tuvieran la clasificación de SUELO RÚSTICO, a partir de este momento tendrá la clasificación de **RÚSTICO CON PROTECCIÓN CULTURAL** de acuerdo con el Art. 54 de la Ley 12/2.002 y con el Capítulo II, Art. 16, apartado f de la Ley 5/1.999, y lo señalado en los Art. 30b, 36 del Reglamento de Urbanismo de Castilla y León, Decreto 22/2004, texto modificado por Decreto el 9 de Julio de 2009.

Quedan sujetos a autorización los usos que se determinan en el apartado 2 b del Art. 64 del Reglamento de Urbanismo de Castilla y León, Decreto 22/2004, texto modificado por Decreto el 9 de Julio de 2009; y prohibidos los señalados en el apartado 2 a de dicho artículo. Sin embargo nos parece importante destacar lo señalado en el Art. **92.2.3 del Reglamento para la protección del Patrimonio Cultural de Castilla y León** donde dice:

*“En los lugares arqueológicos incluidos en suelo rústico con protección cultural no deberán autorizarse usos excepcionales que puedan suponer un detrimento de los valores que han motivado su protección cultural”.*

En lo concerniente al procedimiento y al tipo de intervenciones a realizar con anterioridad a la concesión de licencias que afecten al área delimitada del yacimiento, se mantiene lo establecido en el supuesto anterior.

## **II.- PROTECCIÓN PREVENTIVA:**

Dentro de este nivel se incluyen aquellas áreas donde se localizan yacimientos arqueológicos susceptibles de contener restos arqueológicos de interés pero que no tienen declaración de BIC.

En este supuesto se encuentran todos los yacimientos existentes en el

término municipal de Reinoso de Cerrato. Al igual que en el apartado anterior se dispone dos tipos de actuaciones para su protección, en función de la clasificación del suelo en el que se encuentran.

### **A).- SUELO URBANO Y URBANIZABLE:**

Se trata de aquellos espacios en los que se localizan yacimientos arqueológicos en los que, con anterioridad a la aprobación de estas NNUU, el suelo ya tenía esa categoría, y por consiguiente, atendiendo a lo que dictamina la Ley, la siguen conservando:

.- Suelo 03 de la manzana 55824 y suelo 01 de la manzana 55828, ambos corresponden al yacimiento de "*El Cortijo/Las bodegas, N<sup>o</sup> INV.: 34-146-0001-01*"

Cualquier obra que quiera desarrollarse sobre el área delimitada de un yacimiento cuyo suelo corresponda a estas categorías, deberá contar con un proyecto detallado para conocer las características esenciales de los trabajos que se quieran efectuar, así como de las obras necesarias para su ejecución y su repercusión en el yacimiento arqueológico. Dicho proyecto será remitido al organismo competente en materia de cultura, el cual lo valorará y dictaminará cuales son las actuaciones que se deben efectuar.

En lo relacionado con el procedimiento e intervenciones a realizar con anterioridad a la concesión de licencias que afecten al área delimitada del yacimiento, se mantiene lo establecido en los supuestos anteriores.

### **B).- SUELO RÚSTICO:**

En las parcelas donde se ubican los yacimientos que con anterioridad a la aprobación de estas NNUU tuvieran la clasificación de SUELO RÚSTICO, el suelo a partir de este momento tendrá la clasificación de **RÚSTICO CON PROTECCIÓN CULTURAL** de acuerdo con el Art. 54 de la Ley 12/2.002 y con el Capítulo II, Art. 16, apartado f de la Ley 5/1.999, y lo señalado en los Art. 30b, 36 del Reglamento de Urbanismo de Castilla y León, Decreto

22/2004, texto modificado por Decreto el 9 de Julio de 2009.

En cuanto a los usos, quedan sujetos a autorización los citados en el apartado 2b del Art. 64 del Reglamento de Urbanismo de Castilla y León, Decreto 22/2004, texto modificado por Decreto el 9 de Julio de 2009; y prohibidos los señalados en el apartado 2a de dicho artículo. Sin embargo nos parece importante destacar lo señalado en el Art. **92.2.3 del Reglamento para la protección del Patrimonio Cultural de Castilla y León** donde dice:

*“En los lugares arqueológicos incluidos en suelo rústico con protección cultural no deberán autorizarse usos excepcionales que puedan suponer un detrimento de los valores que han motivado su protección cultural”.*

<b>NOMBRE DEL YACIMIENTO</b>	<b>Nº DE INVENTARIO</b>
EL CORTIJO O LAS BODEGAS	34-146-0001-01
EL CONVENTO/EL SOTILLO	34-146-0001-02
LA GUINDALERA	34-146-0001-03
LA MELLIZA	34-146-0001-04
LA HUELGA	34-146-0001-05
SANTA LUCIA	34-146-0001-06
EL ARENAL	34-146-0001-07
LOS CASARES	34-146-0001-08
CRUZ DE SAN PEDRO	34-146-0001-09
LA ESTEVILLA/SAN MIGUEL	34-146-0001-10
PUENTE	34-146-0001-11
LOS PAREDONES	34-238-0001-01

Los estudios realizados en estos enclaves hacen suponer que existen restos arqueológicos con suficiente valor patrimonial, por lo que será indispensable efectuar la documentación arqueológica necesaria a fin de evaluar si es factible la realización de las obras que se pretendan.

En lo referente al procedimiento y al tipo de intervenciones a realizar con anterioridad a la concesión de licencias que afecten al área delimitada del yacimiento, se mantiene lo establecido en los supuestos anteriores.

### **III.- SIN PROTECCIÓN INICIAL:**

#### **A).- HALLAZGOS AISLADOS:**

Son aquellas zonas donde se han localizado elementos materiales de forma dispersa, sin conexión aparente y ausencia de otros restos que indiquen la existencia de un yacimiento arqueológico.

No obstante ante la posibilidad de existir un yacimiento arqueológico no identificado hasta el momento, las obras que pudieran afectar al subsuelo en estos puntos deberá hacerse con control arqueológico, por lo cual el procedimiento a seguir será el mismo que en los supuestos anteriores. El informe de los resultados se remitirá al organismo competente en materia de cultura, el cual determinará la necesidad o no de establecer otro tipo de medidas correctoras. En caso de que los restos sean susceptibles de constituirse en yacimiento arqueológico deberá contemplarse el cambio de clasificación del suelo a **SUELO RÚSTICO CON PROTECCIÓN CULTURAL**.

#### **B).- HALLAZGOS CASUALES:**

En el caso de aparición fortuita de restos arqueológicos dentro del término municipal, se aplicará lo dispuesto en la legislación actualmente vigente en materia de patrimonio, en particular los aspectos contemplados en la Ley 12/2002, de 11 de julio, de Patrimonio Cultural de Castilla y León, Art. 60 del Capítulo III sobre hallazgos casuales y Art. 82 y siguientes donde se disponen las infracciones administrativas recurrentes a tal efecto; así como lo establecido en el Capítulo V: *Régimen de los hallazgos casuales* del Reglamento para la Protección del Patrimonio de Castilla y León, Art. 124, 125, 126 y 127.

El descubrimiento deberá ser comunicado inmediatamente, por el hallador, a la Consejería competente en materia de cultura, con indicación del lugar donde se haya producido para su comprobación y protección. Si su localización se originara durante la realización de cualquier tipo de obra, existe la obligación de paralizar las actuaciones que hubieran provocado el hallazgo, si ese fuera el caso, hasta la resolución de la administración competente.

## **VII.- BIBLIOGRAFÍA**

**ALONSO SILIÓ, MR. et alii( 1987):** "Inventario arqueológico de la provincia de Palencia". Actas del I Congreso de Historia de Palencia".- Palencia, pp.452 y ss.

**BALMASEDA, L.J (1984):** "El territorio palentino en época romana". Historia de Palencia I.

**BINFORD, L.R. (1.964):** "A consideration of archaeological research design". *En American Antiquity*, nº29. - pp. 425-441.

**BINTLIFF, J.L. y SNODGRASS, A. N. (1.985):** "The Cambridge-Bradford Beotian expedition: the first four years". *En Jornal of Field Archaeology*, nº 12(2) .- 1.985, pp.123-161.

**CALLEJA M.V. (1979):** "Nueva villa romana en la provincia de Palencia", PITTM, Nº41.

**CALLEJA M.V. (1979):** "Nuevos elementos de datación para los mosaicos de la villa romana de Villaviudas", PITTM, Nº43.

**GARABITO, T. PRADALES, D. y SOLOVERA, M.E. (1987):** "Los alfares romanos riojanos y la comercialización de sus productos en Palencia". Actas del I Congreso de Historia de Palencia. Tomo I.

**FERNÁNDEZ MARTÍNEZ, VICTOR M. (1.985):** "Las técnicas de muestreo en prospección arqueológica". *En Revista de investigación Tomo IX, nº 3.*- Editado por el Colegio Universitario de Soria, Soria, pp. 7-47.

**FERNÁNDEZ MARTÍNEZ, VICTOR M; RUIZ ZAPATERO, G. (1.964):** "El análisis de territorios arqueológicos: Una introducción crítica". *En Arqueología Espacial: Coloquio sobre distribución y relaciones sobre asentamientos.*- Editado en Teruel. Pp. 55-71 del Vol.I.

**GALLANT, T.W. (1.986):** "Background noise" and site definition: a contribution to survey methodology" . *En Journal of Field Archaeology*, nº 13(4) .- pp.403-418.

**HERNÁNDEZ GUERRA, L. y SAGREDO SAN EUSTAQUIO, L. (1995):** "Los asentamientos romanos tipo villa e la provincia de Palencia".- Actas del III Congreso de Historia de Palencia. Tomo I.

**HUIDROBO SERNA, L. (1956):** "Historia del partido de Baltanás". PITTM Nº 16.- Palencia.

**JACOBSEN, J.A. (1.984):** "A contribution to the evaluation of archaeological field-surveying" . *En Jornal of Danish Archaeology*, Nº3 .- pp.187-198.

**LEY 12/2002, de 11 de Julio, de Patrimonio Cultural de Castilla y León.-**

Publicada el Viernes, 19 de Julio de 2.002 en BOCyL

**LEY 5/1999**, de 8 de abril, de Urbanismo de Castilla y León.

**MADOZ, P. (1.845-1.850):** "Diccionario Geográfico-Estadístico-Histórico de España y sus posesiones de ultramar".- Valladolid edición facsímil de 1.984, Palencia.

**NOZAL CALVO, M., PUERTAS GUTIÉRREZ, F. Y RIOS SANTOS, D. (1995):** "La villa romana de Los Moros. La Serna (Palencia). Trabajos de prospección y sondeos".- Actas del III Congreso de Historia de Palencia.

**PÉREZ CENTENO, M. del R.(1990):** "El poblamiento romano en Palencia durante el siglo III d.C.".- Actas del II Congreso de Historia de Palencia, Tomo I.

**POTTER, T.W. (1.982):** "Prospection en surface théorie et pratique". *En villes et campagnes dans l'Empire romaine*. Aix- en-Provence.

**REDMAN, Ch. L.; WATTSON, P. J. (1.970):** "Sistematic, intensive surface collection". *En American Antiquity*, Nº 35 .-, pp.279-29.

**RUIZ ZAPATERO, G. (1983):** "Notas metodológicas sobre prospección en arqueología". *En Revista de Investigación*, nº 7(3). Editado por el colegio Universitario de Soria. Soria, pp. 7-23.

**RUIZ ZAPATERO, G. y FERNÁNDEZ MARTÍNEZ, V.M. (1.993):** "Prospección de superficie, técnicas de muestreo y recogida de información". *En Actas de Inventario y Cartas Arqueológicas*.- Edita Junta de Castilla y León. Valladolid, 1.993. pp. 87-98.

**VALLEJO DEL BUSTO, M. (1978):** "El cerrato castellano".- Valladolid.

**VV.AA. (1.999):** "Inventario arqueológico de la provincia de Palencia".- Informe depositado en la Junta de Castilla y León. Sin editar.

## **VIII.- FICHA TÉCNICA**

## **.- TRABAJOS DE CAMPO E INFORME:**

La dirección técnica y científica ha estado a cargo de María Julia Crespo Mancho.

### ***Los trabajos de campo***

Prospección: realizada entre los meses de Marzo y Julio 2011.

Tipo de prospección: Intensiva.

Condiciones climáticas: Buenas

Número de prospectores: 2

***Los trabajos de gabinete*** han sido realizados durante el mes de Julio de 2.011.

Palencia 10 de Agosto de 2011



Fdo.: M<sup>a</sup> Julia Crespo Mancho.

Nº de colegiado 3131

## ***IX.- INDICE***

I.- Introducción.....	1
II.- Metodología.....	3
III.-Localización.....	7
IV.- Relación de yacimientos existentes en el Término municipal.....	9
V.- Fichas del inventario arqueológico.....	11
VI.- Normativa de protección.....	43
A.- Legislación.....	44
B.- Niveles de protección.....	45
IX.- Bibliografía.....	52
X.- Ficha Técnica.....	55
XI.- Índice de Materias.....	57